



# ผลการดำเนินงาน ภาพรวมโรงพยาบาลลำพูน ปีงบประมาณ 2555



## จังหวัดลำพูน

**จังหวัดลำพูน** เดิมชื่อเมืองหริภุญไชย เป็นเมืองโบราณเก่าแก่ที่สุดในจังหวัดภาคเหนือมีอายุประมาณ 1,346 ปี ตามพงศาวดารโยนกเล่าสืบต่อกันมาถึงการสร้างเมืองหริภุญไชย โดยฤาษีวาสุเทพ เป็นผู้เกณฑ์พวกเม็งคัมบุตรหรือเชื้อชาติมอญมาสร้างเมืองนี้ขึ้นในพื้นที่ระหว่างแม่น้ำสองสายคือ แม่น้ำกวางและแม่น้ำปิง เมื่อมาสร้างเสร็จได้ส่งทูตไปเชิญราชธิดาภคินี เมืองละโว้พระนาม “จามเทวี” มาเป็นปฐมกษัตริย์ปกครองเมืองหริภุญไชยสืบราชวงศ์กษัตริย์ ต่อมาหลายพระองค์ จนกระทั่งถึงสมัยพระยาธิบาล จึงได้เสียการปกครองให้แก่พ่อขุนเม็งรายมหาราชผู้รวบรวมแคว้นทางเหนือเข้าเป็นอาณาจักรล้านนา เมืองลำพูน ถึงแม้ว่าจะตกอยู่ในการปกครองของอาณาจักรล้านนา แต่ก็ได้ถ่ายทอดมรดกทางศิลปะและวัฒนธรรมให้ผู้ที่เข้ามาปกครองเมืองลำพูน จึงยังคงความสำคัญในทางศิลปะและวัฒนธรรมของอาณาจักรล้านนา จนกระทั่งสมเด็จพระเจ้าตากสินมหาราช เมืองลำพูนได้เข้ามาอยู่ในอาณาจักรไทย มีผู้ครองนครสืบต่อกันมาจนถึงสมัยกรุงรัตนโกสินทร์ ต่อมาภายหลังการเปลี่ยนแปลงการปกครอง พ.ศ. 2475 เมื่อเจ้าผู้ครองนครองค์สุดท้าย คือ พลตรีเจ้าจักรคำขจรศักดิ์และเมื่อเจ้าจักรคำขจรศักดิ์ถึงแก่พิราลัย เมืองลำพูนจึงเปลี่ยนแปลงเป็นจังหวัดลำพูน มีผู้ว่าราชการจังหวัดเป็นผู้ปกครองสืบต่อกันมาจนกระทั่งปัจจุบัน

### ที่ตั้ง

จังหวัดลำพูน ตั้งอยู่ทางภาคเหนือตอนบนของประเทศไทย ซึ่งเป็นกลุ่มพื้นที่ที่มีศักยภาพที่สามารถจะใช้เป็นศูนย์กลางความเจริญ ของพื้นที่สี่เหลี่ยมเศรษฐกิจในอนาคต อยู่ห่างจากกรุงเทพฯ 689 กิโลเมตร โดยทางรถยนต์และ 729 กิโลเมตร โดยทางรถไฟ

### ขนาด

จังหวัดลำพูน เป็นจังหวัดที่มีขนาดเล็กที่สุดของภาคเหนือมีพื้นที่ทั้งหมด 4505.08 ตารางกิโลเมตร หรือประมาณ 2,815,675 ไร่ คิดเป็นร้อยละ 4.85 ของพื้นที่ภาคเหนือตอนบน บริเวณที่กว้างที่สุด 43 กิโลเมตร และยาวจากเหนือจดใต้ 136 กิโลเมตร

**อาณาเขต** มีอาณาเขตติดต่อกับจังหวัดใกล้เคียง ดังนี้

ทิศเหนือ	ติดต่อกับ	อำเภอสารภี อำเภอสันกำแพง	จังหวัดเชียงใหม่
ทิศใต้	ติดต่อกับ	อำเภอเถิน จังหวัดลำปาง และอำเภอสามเงา	จังหวัดตาก
ทิศตะวันออก	ติดต่อกับ	อำเภอห้างฉัตร อำเภอสบปราบและอำเภอเสริมงาม	จังหวัดลำปาง
ทิศตะวันตก	ติดต่อกับ	อำเภอฮอด จอมทอง หางดง สันป่าตอง	จังหวัดเชียงใหม่

## ศาสนา

ประชากรในจังหวัดลำพูน นับถือศาสนาต่างๆ ดังนี้ พุทธศาสนิกชน คิดเป็นร้อยละ 99.52 คริสต์ศาสนิกชน คิดเป็นร้อยละ 0.40 อิสลามิกชน คิดเป็นร้อยละ 0.02 พราหมณ์นิกชน คิดเป็นร้อยละ 0.10 ซิกข์นิกชน คิดเป็นร้อยละ 0.006 อื่นๆ คิดเป็นร้อยละ 0.952

## คำขวัญของจังหวัด

พระธาตุเด่น	พระรอดขลัง
ลำไยดัง	กระเทียมดี
ประเพณีงาม	จามเทวี ศรีหริภุญชัย

## การปกครอง

จังหวัดลำพูน แบ่งเขตการปกครองออกเป็น 8 อำเภอ 51 ตำบล 575 และมีการปกครองส่วนท้องถิ่น โดยมี องค์การบริหารส่วนจังหวัด 1 แห่ง เทศบาลเมือง 1 แห่ง เทศบาลตำบล 34 แห่ง องค์การบริหารส่วนตำบล 22 แห่ง

## ประชากร

จังหวัดลำพูนปัจจุบันมีประชากร จำนวน 404,693 คน เป็นเพศชาย 197,278 คน เพศหญิง 207,415 คน อัตราการเกิด เท่ากับ 8.45 ต่อพันประชากร อัตราตาย เท่ากับ 9.41 ต่อพันประชากร อัตราเพิ่มตามธรรมชาติ เท่ากับ -0.009

ที่มา : การสำรวจประชากรกลางปี ณ เดือนกรกฎาคม 2555

## โรงพยาบาลลำพูน

ที่ตั้ง เลขที่ 177 หมู่ 11 ตำบลต้นธง อำเภอเมือง จังหวัดลำพูน (51000)

โทรศัพท์ติดต่อ (053) 569100

โทรสาร (053) 569123

E-mail address: [mail@lph.go.th](mailto:mail@lph.go.th)

เปิดดำเนินการตั้งแต่วันที่ 24 มิถุนายน 2497 ในพื้นที่ 35 ไร่ 2 งาน 72 ตารางวา โดยได้รับงบประมาณจากกรมการแพทย์ และการบริจาคที่ดินของตระกูล โนนานนท์ โดยเริ่มแรกมีจำนวน 10 เตียง มีแพทย์ 2 คน เภสัช 1 คน พยาบาล 5 คน เรือนพักคนไข้ 1 หลัง และบ้านพักนายแพทย์ 1 หลัง นับถึงปัจจุบันย่างเข้าปีที่ 56 ที่ได้เปิดดำเนินการมา

ปีงบประมาณ	2546	2548	2549	2550	2551	2552	2553	2554	2555
จำนวนเตียง	402	409	435	434	433	433	433	411	411

ในปัจจุบัน มีจำนวนเตียง 411 เตียง ประกอบด้วยเตียงสามัญ 329 เตียง เตียงพิเศษ 82 เตียง ห้องผ่าตัด 6 ห้อง เตียงคลอด 4 เตียง เตียงผู้ป่วยหนัก 12 เตียง จำนวนบุคลากรรวม 1,195 คน ประกอบด้วย แพทย์ 60 คน, ทันตแพทย์ 12 คน, เภสัชกร 23 คน, พยาบาลวิชาชีพ 290 คน, พยาบาลเทคนิค 12 คน, นักเทคนิคการแพทย์ 4 คน, นักวิชาการสาธารณสุข 15 คน, ข้าราชการอื่นๆ 61 คน, พนักงานราชการ 15 คน, ลูกจ้างประจำ 118 คน, ลูกจ้างชั่วคราว 568 คน จำนวนผู้มารับบริการในปี 2555 เฉลี่ยวันละ 1,620 คน อัตราการครองเตียง 88.79 %

## รายนามผู้อำนวยการโรงพยาบาลลำพูน

1. นายแพทย์จำรูญ	ศิริพันธ์	(ม.ย. 2497	- ก.พ. 2517)
2. นายแพทย์สาโรจน์	คงประศาสน์	(ก.พ. 2517	- ธ.ค. 2517)
3. นายแพทย์ประสิทธิ์	สาระยา	(ธ.ค. 2517	- ธ.ค. 2521)
4. นายแพทย์สิงห์	สงเคราะห์พันธ์	(ธ.ค. 2521	- ก.พ. 2522)
5. ร้อยโทนายแพทย์ไพฑูรย์	อารยางกูร	(เม.ย. 2522	- ส.ค. 2527)
6. นายแพทย์จรัส	ใจแพทย์	(ส.ค. 2527	- ต.ค. 2528)
7. นายแพทย์สละ	สุขตระกูล	(ต.ค. 2528	- ก.พ. 2533)
8. นายแพทย์วิวัฒน์	เซวงชัยยง	(ก.พ. 2533	- ม.ค. 2545)
9. แพทย์หญิงเขมรรัมย์	ขุนศึกเม็งราย	(ม.ค. 2545	- ม.ค. 2546)
10. นายแพทย์ชัชวาลย์	ศิรินิรันดร์	(ม.ค. 2546	- ก.ค. 2546)
11. นายแพทย์สมบุญศักดิ์	ญาณไพศาล	(ก.ค. 2546	- ต.ค. 2546)
12. นายแพทย์ชัยเลิศ	กุลกลการ	(พ.ย. 2546	- เม.ย. 2549)
13. นายแพทย์สุทัศน์	ศรีวิไล	(พ.ค. 2549	- ธ.ค. 2550)
14. นายแพทย์วิรัช	พันธ์พานิช	(ม.ค. 2551	- ม.ค. 2555)
15. นายแพทย์ธานี	ลี้มทอง	(ม.ค. 2555	- ปัจจุบัน)

ปัจจุบันโรงพยาบาลลำพูน ประกอบด้วยอาคารต่างๆ ได้แก่

### อาคารบริการรักษาพยาบาล

1. ตึกอำนวยการ	2 ชั้น	1	หลัง
2. ตึกผู้ป่วยชาย	2 ชั้น	1	หลัง(พยาธิ, OPD คลินิก)
3. ตึกผู้ป่วยหญิง	2 ชั้น	1	หลัง(ทันตกรรม,จิตเวช)
4. ตึกกานดาวิบูลย์สันติ		1	หลัง (ตัดแปลงเป็น CO)
5. ตึกพิเศษ (โนตานนท์)		1	หลัง (แพทย์แผนไทย,ศุนย์เตาะแตะ)
6. ตึกบัวผันอนุสรณ์		1	หลัง (หอผู้ป่วย EENT)
7. ตึกสองแพทย์ จำรูญ - ฉวีวรรณ		1	หลัง
8. ตึกเด็ก		1	หลัง
9. ตึกสุติกรรม	2 ชั้น	1	หลัง(กายอุปกรณ์,ธนาคารเลือด)
10. ตึกผ่าตัดเก่า		1	หลัง(พัสดุ,ฝ่ายการพยาบาล)
11. ตึกเอกซเรย์		1	หลัง

### อาคารบริการรักษาพยาบาล(ต่อ)

12. ตึกอุบัติเหตุฉุกเฉิน	1	หลัง
13. ตึกพิเศษ “เทพมณี 2533”	1	หลัง
14. อาคารพระสุเมธมิ่งคลาจารย์	1	หลัง
15. ตึก 40 ปี	1	หลัง
16. อาคารร่มเย็น	1	หลัง
17. อาคารผ่าตัดและสำนักงาน	1	หลัง
18. อาคารตึกอนุสรณ์ 50 ปี	1	หลัง

### อาคารสวัสดิการ

1. แฟลตพยาบาล 20 ยูนิต 3 ชั้น	3	หลัง
2. อาคารพักแพทย์ 10 ยูนิต 1 ชั้น	2	หลัง
3. บ้านพักแพทย์ 2 ชั้น	4	หลัง
4. บ้านพักพยาบาล 6 ห้อง	2	หลัง
5. บ้านพักผู้อำนวยการ 2 ชั้น	1	หลัง

### อาคารสนับสนุนและสิ่งก่อสร้างอื่นๆ

1. อาคารเภสัชกรรม 2 ชั้น	1	หลัง
2. โรงครัว	1	หลัง
3. โรงซักฟอก	1	หลัง
4. โรงเก็บรักษาศพ	1	หลัง
5. โรงงานช่าง	1	หลัง
6. ศาลาพักผ่อน	1	หลัง
7. โรงรถ 12 ช่องจอด	1	หลัง
8. โรงไฟฟ้า (เครื่องกำเนิดไฟฟ้าดีเซล)	1	หลัง
9. เตาเผาขยะติดเชื้อ	1	หลัง
10. ระบบบำบัดน้ำเสีย		
11. ระบบระบายน้ำฝน		
12. ระบบประปา		
13. อาคารยานพาหนะ	1	หลัง
14. อาคารรักษาความปลอดภัย	1	หลัง
15. เครื่องนึ่ง เช่า	2	หลัง

## โครงสร้างการบริหารโรงพยาบาล

เอกสารหมายเลข ๑

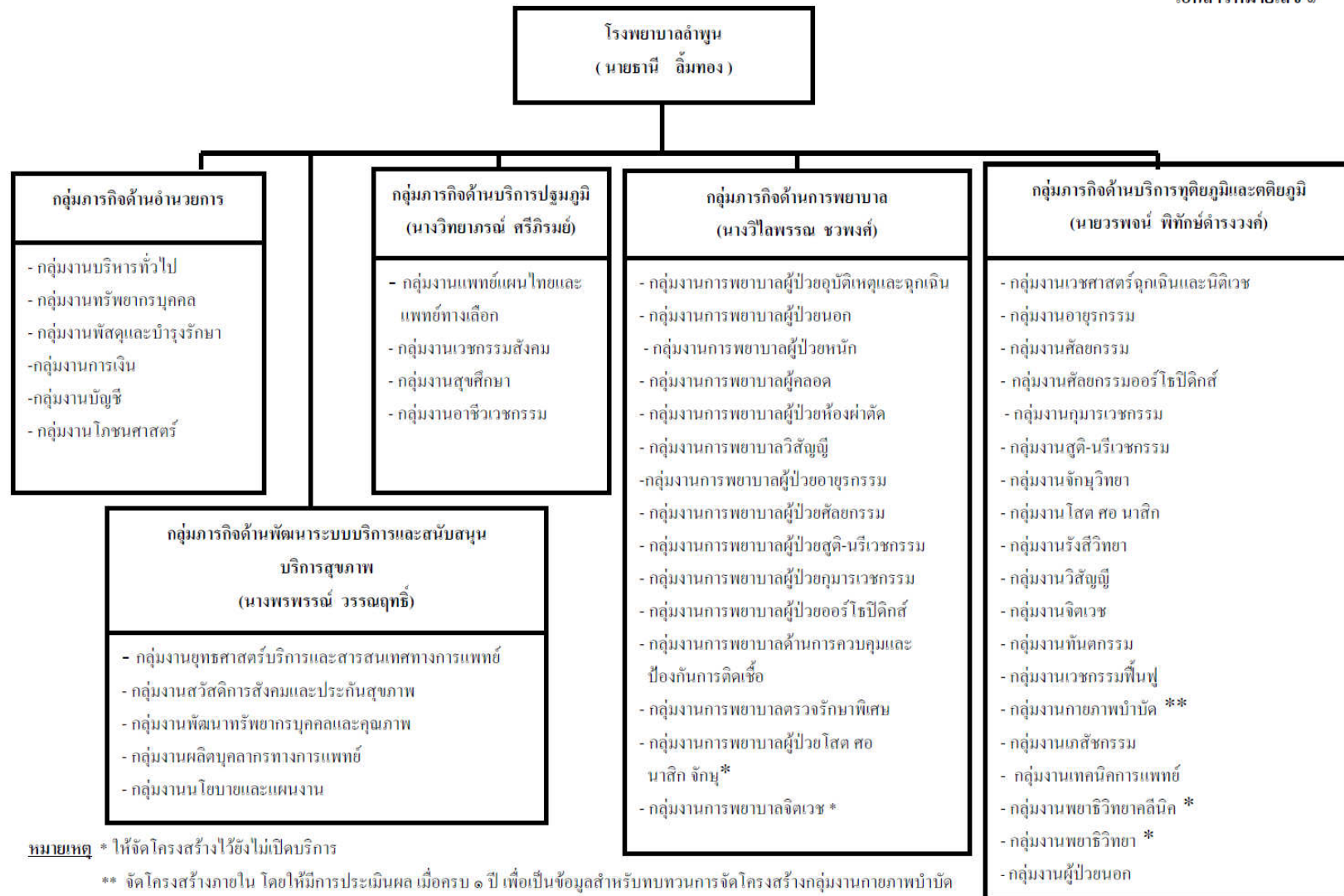

## วิสัยทัศน์ของโรงพยาบาลลำพูน

### โรงพยาบาลคุณภาพคู่ใจประชาชน

#### คุณค่าร่วม (Values chain)

1. การมุ่งเน้นที่ผลลัพธ์และการสร้างคุณค่า ( Focus on Result)
  2. มุมมองเชิงระบบ ( System Perspective )
  3. ความเป็นเลิศที่มุ่งเน้นลูกค้า ( Patient Focus )
  4. การให้ความสำคัญกับพนักงานและคู่ค้า ( Value on Staff )
- โดยมีการร้อยเรียงเป็นประโยคที่ง่ายต่อการสื่อสารและจดจำของบุคลากร คือ
- “ผลลัพธ์ดี ระบบเด่น เน้นผู้รับบริการ ทำงานด้วยความสุข”**

#### พันธกิจ

1. ให้บริการสุขภาพ ด้านการรักษา พึ่งฟู ส่งเสริมสุขภาพและป้องกันโรค อย่างมีคุณภาพและได้มาตรฐาน
2. มุ่งมั่นให้บริการด้วยความใส่ใจ เอื้ออาทรและคำนึงถึงศักดิ์ศรีความเป็นมนุษย์

#### ประเด็นยุทธศาสตร์ 4 ประเด็น

1. พัฒนาคุณภาพอย่างต่อเนื่อง
2. สนับสนุนการดูแลสุขภาพตนเอง ครอบครัว และชุมชน
3. พัฒนาการเรียนรู้ของบุคลากร

#### เป้าประสงค์ (GOALS)

1. ผู้รับบริการได้รับบริการที่ปลอดภัยได้มาตรฐานและมีความพึงพอใจในระบบบริการ
2. โรงพยาบาลมีสภาพคล่องทางการเงินเพียงพอที่จะพัฒนาอย่างต่อเนื่อง
3. พัฒนาระบบงานและกระบวนการสำคัญเพื่อตอบสนองความต้องการของผู้รับบริการ
4. มีการดำเนินการตามหลักธรรมาภิบาล
5. เจ้าหน้าที่ ผู้ป่วย ครอบครัวและชุมชน มีพฤติกรรมสุขภาพที่เหมาะสม
6. บุคลากรมีศักยภาพและทำงานอย่างมีความสุข



### รายชื่อคณะกรรมการบริหารโรงพยาบาลลำพูน

1. นายธานี	ลี้มทอง	ผู้อำนวยการโรงพยาบาลลำพูน
2. นายวรพจน์	พิทักษ์ดำรงวงศ์	รองผู้อำนวยการฝ่ายการแพทย์
3. นายสุเทพ	พจน์สุจริต	รองผู้อำนวยการฝ่ายบริหาร
4. นางวิทยาภรณ์	ศรีภิรมย์	หัวหน้ากลุ่มงานเวชกรรมสังคม
5. นายสุธิต	คุณประดิษฐ์	หัวหน้ากลุ่มงานสูติ-นรีเวชกรรม
6. นายชาญชัย	วรรณฤทธิ์	หัวหน้ากลุ่มงานศัลยกรรม
7. นางพรพรรณ	วรรณฤทธิ์	หัวหน้ากลุ่มงานกุมารเวชกรรม และ พอส.
8. นายวีรพงศ์	เลาหเพ็ญแสง	หัวหน้ากลุ่มงานอายุรกรรม
9. นายชูชาติ	ชั้นตยาภรณ์	หัวหน้ากลุ่มงานศัลยกรรมออร์โธปิดิกส์
10. นายสุรพงศ์	ออประยูร	หัวหน้ากลุ่มงานจักษุวิทยา
11. นายวิวัฒน์	ประวัติเมือง	หัวหน้ากลุ่มงานโสต ศอ นาสิก
12. นายกรินทร์	ภักดี	หัวหน้ากลุ่มงานสวัสดิการสังคมและประกันฯ
13. นายบารมี	บุญเลิศ	หัวหน้ากลุ่มงานผลิตบุคลากรทางการแพทย์
14. นายธีรพงษ์	ตติยพรกุล	หัวหน้ากลุ่มงานสารสนเทศทางการแพทย์
15. นายทรงศักดิ์	พิทักษ์รัตนานุกูล	หัวหน้ากลุ่มงานเวชศาสตร์ฉุกเฉินและนิติเวช
16. นางสุจิตา	บุญตัน	หัวหน้ากลุ่มงานเวชกรรมฟื้นฟู
17. น.ส.จุฑามาศ	สมชาติ	หัวหน้ากลุ่มงานวิสัญญี
18. น.ส.พรทิพย์	สุทธิรัตน์ชัยชาญ	หัวหน้ากลุ่มงานรังสีวิทยา
19. น.ส.กอร์ปบุญ	ภาวะกุล	หัวหน้ากลุ่มงานจิตเวช
20. น.ส.สุวรรณ	ประสงค์ตันสกุล	หัวหน้ากลุ่มงานทันตกรรม
21. นายสมพงศ์	คำสาร	หัวหน้ากลุ่มงานเภสัชกรรม
22. นายบรรเลง	ปัญญาบุรี	หัวหน้ากลุ่มงานเทคนิคการแพทย์
23. นางณัฐดา	วิเศษสรรค์	หัวหน้ากลุ่มงานบริหารทั่วไป
24. นายสุวิทย์	ชรรค์ชัยณรงค์	หัวหน้ากลุ่มงานบัญชีและรักษาการหัวหน้า กลุ่มงานพัสดุและบำรุงรักษา
25. น.ส.นภาพร	สังข์สม	หัวหน้ากลุ่มงานการเงิน
26. นางสุดารัตน์	วาวงศ์	หัวหน้ากลุ่มงานโภชนศาสตร์
27. นางแสงด้าย	สุแก้ว	หัวหน้ากลุ่มงานทรัพยากรบุคคล
28. นางอุไรวรรณ	โพสถาพร	กลุ่มงานบริหารทั่วไป
29. นางพรรณณปณพร	กันสุทธิ	กลุ่มงานบริหารทั่วไป

ตารางให้บริการคลินิกพิเศษนอกเหนือการบริการปกติโรงพยาบาลลำพูน ปี 2555

วัน	08.30 – 12.00 น.	13.00 – 16.00 น.
จันทร์	- หู คอ จมูก	- คลินิกวัณโรค
	- นรีเวช / วิทยทอง	- คลินิกคลายเครียด
	- ทันตกรรม	- คลินิกนิรนาม
	- กระจกและข้อ	- บำบัดยาเสพติด
อังคาร	- เบาหวาน	- ปรึกษาสุขภาพจิต
	- วางแผนครอบครัว	- ทันตกรรมผู้ป่วยนัด
	- ทันตกรรม	- คลินิกนิรนาม
	- การได้ยิน-เครื่องช่วยฟัง	
	- กระจกและข้อ	
	- ตา หู คอ จมูก	
พุธ	- คลินิกยาต้านไวรัส	- อาชีวเวชกรรม
	- ผากกรรม	- ทันตกรรมผู้ป่วยนัด
	- การได้ยิน-เครื่องช่วยฟัง	- คลินิกนิรนาม
	- ทันตกรรม	- บำบัดยาเสพติด
	- คลินิกยาเสพติด	- ระบบทางเดินปัสสาวะ
	- กระจกและข้อ	- คลินิกยาต้านไวรัส
	- ตา หู คอ จมูก	
พฤหัสบดี	- โรคหัวใจ ความดันโลหิตสูง	- ระบบทางเดินปัสสาวะ
	- ตา หู คอ จมูก	- คลินิกนิรนาม
	- ทันตกรรม	- ทันตกรรมสุขภาพนักเรียน
	- ตรวจหลังคลอด	- คลินิกข้อเข่าเสื่อม
	- กระจกและข้อ	
ศุกร์	- สุขภาพเด็กดี(วัคซีน)	- คลินิกนิรนาม
	- ตา หู คอ จมูก	- บำบัดผู้ติดยาเสพติด
	- ทันตกรรม	- ส่งเสริมพัฒนาการเด็ก
	- นรีเวช / วิทยทอง	
	- คลินิกจิตเวช	

การจำแนกจำนวนเตียง โรงพยาบาลลำพูน จำนวน 411 เตียง (ไม่รวมเตียง ICU 24 เตียง)  
ปีงบประมาณ 2555

หน่วยงานและหอผู้ป่วย	สถานที่	สามัญ	พิเศษ	รวม
<b>อายุรกรรม</b>				
1. อายุรกรรมหญิง2	ตึก 40 ปี ชั้นที่ 2	32	5	37
2. อายุรกรรมชาย1	ตึก 40 ปี ชั้นที่ 3	35	5	40
3. อายุรกรรมหญิง 1	ตึก 40 ปี ชั้นที่ 4	30	5	35
4. อายุรกรรมชาย 2	อาคารพระสุเมธา ชั้น 1	25	-	25
	<b>รวม</b>	<b>122</b>	<b>15</b>	<b>137</b>
<b>ศัลยกรรม</b>				
1. ศัลยกรรมกระดูกชาย	อาคารर्मเย็น ชั้นที่ 1	35	3	38
2. ศัลยกรรมชาย	อาคารर्मเย็น ชั้นที่ 2	37	3	40
3. ศัลยกรรมหญิง	อาคารर्मเย็น ชั้นที่ 3	35	2	37
4. ศัลยกรรมกระดูกหญิงและเด็ก	อาคาร 50 ปีชั้นที่ 2	25	5	30
5. ศัลยกรรมUro+สงฆ์4	อาคารพระสุเมธาชั้นที่ 4	17	4	21
	<b>รวม</b>	<b>149</b>	<b>17</b>	<b>166</b>
<b>กุมารเวชกรรม</b>				
1.เด็ก	อาคาร 50 ปีชั้นที่ 4	24	6	30
<b>สูติ-นรีเวชกรรม</b>				
1.สูติกรรม	อาคาร 50 ปีชั้นที่ 1,3	25	5	30
<b>หอพิเศษรวม</b>				
1.พิเศษพระสุเมธา	อาคารพระสุเมธาชั้น 2,3	-	24	24
2.พิเศษর্মเย็น	อาคารर्मเย็น ชั้น 4,5	-	24	24
	<b>รวมทั้งหมด</b>	<b>320</b>	<b>91</b>	<b>411</b>

อัตรากำลังเจ้าหน้าที่ปฏิบัติงานจริงแยกตามประเภท ปี 2548 – 2555

ประเภท	2548	2549	2550	2551	2552	2553	2554	2555
ข้าราชการ	447	477	480	490	492	495	493	494
พนักงานราชการ	-	1	4	4	9	10	15	15
ลูกจ้างประจำ	139	139	134	134	130	128	127	118
ลูกจ้างชั่วคราว	265	318	423	451	519	528	448	568
<b>รวม</b>	<b>851</b>	<b>935</b>	<b>1,041</b>	<b>1,079</b>	<b>1,150</b>	<b>1,161</b>	<b>1,083</b>	<b>1,195</b>

อัตรากำลังเจ้าหน้าที่ปฏิบัติงานจริง แยกตามตำแหน่งปี 2548 – 2555

ประเภท	2548	2549	2550	2551	2552	2553	2554	2555
แพทย์	36	44	43	53	54	56	54	60
ทันตแพทย์	7	8	8	10	12	11	12	12
เภสัชกร	15	20	25	24	24	24	23	23
นักเทคนิคการแพทย์	5	4	3	4	4	4	4	4
พยาบาลวิชาชีพ	260	314	334	289	289	290	296	290
พยาบาลเทคนิค	40	27	23	18	16	14	12	12
อื่นๆ	84	60	44	92	93	96	92	93
พนักงานราชการ	-	1	4	4	9	10	15	15
ลูกจ้างประจำ	139	139	134	134	130	128	127	118
ลูกจ้างชั่วคราว	265	318	423	451	519	528	448	568
<b>รวม</b>	<b>851</b>	<b>935</b>	<b>1,041</b>	<b>1,079</b>	<b>1,150</b>	<b>1,161</b>	<b>1,083</b>	<b>1,195</b>

รายงานอัตรากำลังเจ้าหน้าที่โรงพยาบาลลำพูน ณ วันที่ 30 กันยายน 2555

	ตาม จ.18	มาช่วย	ไปช่วย	ลาศึกษา	ปฏิบัติงานจริง
ข้าราชการ	494	15	2	13	494
ลูกจ้างประจำ	117	1	0	0	118
พนักงานราชการ	15	0	0	0	15
ลูกจ้างชั่วคราว	568	0	0	0	568
<b>รวมเจ้าหน้าที่ปฏิบัติงานจริงทั้งหมด</b>	<b>1,194</b>				<b>1,195</b>

รายชื่อตำแหน่งข้าราชการ โรงพยาบาลลำพูน ณ วันที่ 30 กันยายน 2555

ตำแหน่ง	ข้าราชการ					ลูกจ้าง		ทั้งหมด
	ตาม จ.18	มาช่วย	ไปช่วย	ลาศึกษา	ปฏิบัติงานจริง	พ.ราชการ	ชั่วคราว	
ผู้อำนวยการ	1	0	0	0	1	0	0	1
นายแพทย์	52	12	0	5	59	0	3	62
ทันตแพทย์	13	1	0	2	12	0	0	12
เภสัชกร	23	0	0	0	23	0	4	27
พยาบาลวิชาชีพ	294	2	2	4	290	8	84	382
พยาบาลเทคนิค	12	0	0	0	12	0	6	18
นวก.สาธารณสุข	6	0	0	1	5	1	9	15
นักเทคนิคการแพทย์	4	0	0	0	4	1	5	10
นักวิทยาศาสตร์การแพทย์	3	0	0	0	3	0	0	3
นักรังสีการแพทย์	1	0	0	0	1	2	1	4
นักกายภาพบำบัด	3	0	0	0	3	0	4	7
นักกิจกรรมบำบัด	1	0	0	0	1	0	1	2
นักจิตวิทยา	2	0	0	0	2	0	2	4
นักสังคมสงเคราะห์	2	0	0	0	2	0	0	2
จพ.เภสัชกรรม	15	0	0	0	15	0	4	19
จพ.วิทยาศาสตร์การแพทย์	15	0	0	1	14	0	0	15
จนท.รังสีการแพทย์	7	0	0	0	7	0	0	7
จนท.เอ็กซเรย์	0	0	0	0	0	0	0	0
จพ.เวชกรรมฟื้นฟู	3	0	0	0	3	0	0	3
ช่างกายอุปกรณ์	1	0	0	0	1	0	1	2



ตำแหน่ง(ต่อ)	ข้าราชการ					ลูกจ้าง		ทั้งหมด
	ตาม จ. 18	มา ช่วย	ไป ช่วย	ลา ศึกษา	ปฏิบัติงาน จริง	พ. ราชการ	ชั่วคราว	
พนักงานตัดเย็บเสื้อผ้า	0	0	0	0	0	0	1	1
ผู้ช่วยพยาบาล	0	0	0	0	0	0	6	6
ช่างต่อท่อ	0	0	0	0	0	0	2	2
พนักงานขับรถยนต์	0	0	0	0	0	0	11	11
พนักงานซักฟอก	0	0	0	0	0	0	6	6
พนักงานประกอบอาหาร	0	0	0	0	0	0	17	17
พนักงานประจำห้องยา	0	0	0	0	0	0	25	25
พนักงานห้องบัตร	0	0	0	0	0	0	3	3
ผู้ช่วยนักกายภาพบำบัด	0	0	0	0	0	0	4	4
พนักงานแปล	0	0	0	0	0	0	24	24
พี่เลี้ยง	0	0	0	0	0	0	1	1
ผู้ช่วยช่างทั่วไป	0	0	0	0	0	0	3	3
คนสวน	0	0	0	0	0	0	1	1
พนักงานประจำห้องทดลอง	0	0	0	0	0	0	4	4
ครูพี่เลี้ยง	0	0	0	0	0	0	4	4
ช่างอุปกรณ์การแพทย์	0	0	0	0	0	0	0	0
พนักงานทั่วไป	0	0	0	0	0	0	87	87
นักวิชาการสถิติ	0	0	0	0	0	1	1	2
พนักงานช่วยเหลือคนไข้	0	0	0	0	0	0	109	109
พนักงานรักษาความปลอดภัย	0	0	0	0	0	0	15	15
พนักงานห้องปฏิบัติการ	0	0	0	0	0	0	0	0
<b>รวม</b>	<b>494</b>	<b>15</b>	<b>2</b>	<b>13</b>	<b>494</b>	<b>15</b>	<b>567</b>	<b>1,076</b>

รายชื่อตำแหน่งลูกจ้างโรงพยาบาลลำพูน ณ วันที่ 30 กันยายน 2555

ลำดับ	ตำแหน่ง	ลูกจ้างประจำ				ลูกจ้างชั่วคราว	รวมทั้งหมด
		ตาม จ. 18	มา ช่วย	ไป ช่วย	จริง		
1	ช่างต่อท่อ ช.1	3	0	0	3	0	3
2	ช่างปูน ช.2	3	0	0	3	0	3
3	ช่างไม้ ช.1	1	0	0	1	0	1
4	ช่างไม้ ช.2	3	0	0	3	0	3
5	พ.บริการเอกสารทั่วไป บ.1	1	0	0	1	0	1
6	พ.บัตรรายงานโรค ส.1	1	0	0	1	0	1
7	พ.เภสัชกรรม ส.1	2	0	0	2	0	2
8	พจน.กายภาพบำบัด ส.1	2	0	0	2	0	2
9	พจน.ห้องปฏิบัติการ ส.1	2	0	0	2	0	2
10	พจน.ห้องผ่าตัด ส.1	1	0	0	1	0	1
11	พนักงานเก็บเอกสาร บ.1	3	0	0	3	0	3
12	พนักงานขับรถยนต์ ส.1	4	0	0	4	0	4
13	พนักงานจัดการหอพัก ส.1	1	0	0	1	0	1
14	พนักงานธุรการ ส.1	2	0	0	2	0	2
15	พนักงานบริการ บ.1	1	0	0	1	0	1
16	พนักงานพิมพ์ ส. 2	3	0	0	3	0	3
17	พนักงานพิมพ์ ส.1	3	0	0	3	0	3
18	พนักงานพิมพ์ ส.3	3	0	0	3	0	3
19	พนักงานรหัส ส.1	1	0	0	1	0	1
20	พนักงานรับโทรศัพท์ บ.1	1	0	0	1	0	1
21	พนักงานห้องผ่าตัด ส.1	1	0	0	1	0	1
22	แม่บ้าน บ.1	3	0	0	3	0	3
23	ช่างตัดเย็บผ้า ช.1	0	0	0	0	0	0
24	ผช.จนท.อนามัย	0	1	0	1	0	1
25	พจน.ขับรถยนต์ ส.2/หัวหน้า	1	0	0	1	0	1
26	พจน.ช่วยเหลือคนไข้ ส.1	71	0	0	71	0	71
27	พนักงานขับรถยนต์	0	0	0	0	11	11
28	พนักงานช่วยเหลือคนไข้	0	0	0	0	109	109



ลำดับ	ตำแหน่ง(ต่อ)	ลูกจ้างประจำ				ลูกจ้างชั่วคราว	รวมทั้งหมด
		ตาม จ. 18	มาช่วย	ไปช่วย	จริง		
29	ช่างต่อท่อ	0	0	0	0	1	1
30	พนักงานซักฟอก	0	0	0	0	6	6
31	พนักงานประกอบอาหาร	0	0	0	0	17	17
32	พนักงานทั่วไป	0	0	0	0	87	87
33	พนักงานห้องบัตร	0	0	0	0	3	3
34	ผู้ช่วยนักกายภาพบำบัด	0	0	0	0	4	4
35	ช่างปรับ	0	0	0	0	2	2
36	พนักงานเปล	0	0	0	0	24	24
37	พี่เลี้ยง	0	0	0	0	1	1
38	พนักงานตัดเย็บเสื้อผ้า	0	0	0	0	1	1
39	พนักงานผ่าและรักษาศพ	0	0	0	0	2	2
40	ผู้ช่วยช่างทั่วไป	0	0	0	0	3	3
41	พนักงานประจำห้องทดลอง	0	0	0	0	4	4
42	คนสวน	0	0	0	0	1	1
43	ครูพี่เลี้ยง	0	0	0	0	4	4
44	พนักงานเกษตร	0	0	0	0	1	1
45	ผู้ช่วยทันตแพทย์	0	0	0	0	10	10
46	ผู้ช่วยพยาบาล	0	0	0	0	6	6
47	ช่างอุปกรณ์การแพทย์	0	0	0	0	0	0
48	นายแพทย์	0	0	0	0	3	3
49	พยาบาลวิชาชีพ	0	0	0	0	84	84
50	พยาบาลเทคนิค	0	0	0	0	6	6
51	เภสัชกร	0	0	0	0	4	4
52	นักการแพทย์แผนไทย	0	0	0	0	1	1
53	นักวิชาการสาธารณสุข	0	0	0	0	9	9
54	นักกายภาพบำบัด	0	0	0	0	4	4
55	นักเทคนิคการแพทย์	0	0	0	0	5	5
56	นักกิจกรรมบำบัด	0	0	0	0	1	1
57	นักวิชาการคอมพิวเตอร์	0	0	0	0	4	4

ลำดับ	ตำแหน่ง(ต่อ)	ลูกจ้างประจำ				ลูกจ้างชั่วคราว	รวมทั้งหมด
		ตาม จ. 18	มาช่วย	ไปช่วย	จริง		
58	นักวิเคราะห์นโยบายและแผน	0	0	0	0	7	7
59	นักสถิติ	0	0	0	0	0	0
60	นวก.การเงินและบัญชี	0	0	0	0	4	4
61	นักประชาสัมพันธ์	0	0	0	0	5	5
62	จพง.สถิติ	0	0	0	0	4	4
63	จพง.เกษตรกรรม	0	0	0	0	4	4
64	จพง.สาธารณสุข	0	0	0	0	5	5
65	จพง.การเงินและบัญชี	0	0	0	0	13	13
66	จพง.ธุรการ	0	0	0	0	21	21
67	จพง.พัสดุ	0	0	0	0	15	15
68	นายช่างเทคนิค	0	0	0	0	9	9
69	จพง.โสตทัศนศึกษา	0	0	0	0	2	2
70	จนท.ธุรการ	0	0	0	0	0	0
71	นักจัดการงานทั่วไป	0	0	0	0	3	3
72	นักทรัพยากรบุคคล	0	0	0	0	4	4
73	นักโขนนากร	0	0	0	0	1	1
74	โขนนากร	0	0	0	0	1	1
75	จพง.เผยแพร่ประชาสัมพันธ์	0	0	0	0	5	5
76	นายช่างโยธา	0	0	0	0	2	2
77	นักจิตวิทยา	0	0	0	0	2	2
78	นักวิชาการสถิติ	0	0	0	0	1	1
79	พนักงานรักษาความปลอดภัย	0	0	0	0	15	15
80	จพง.การเงิน	0	0	0	0	0	0
81	พนักงานประจำห้องยา	0	0	0	0	25	25
82	นักรังสีการแพทย์	0	0	0	0	1	1
83	พนง.ห้องปฏิบัติการ	0	0	0	0	0	0
84	ช่างกายอุปกรณ์	0	0	0	0	1	1
	<b>รวม</b>	<b>117</b>	<b>1</b>	<b>0</b>	<b>118</b>	<b>568</b>	<b>686</b>

เปรียบเทียบเงินบำรุงคงเหลือ หนี้ และมูลค่าคงคลัง ณ 30 กันยายน 2553

รายการ	สถานการณ์ การเงิน ณ 30 กันยายน 2549	สถานการณ์ การเงิน ณ 30 กันยายน 2550	สถานการณ์ การเงิน ณ 30 กันยายน 2551	สถานการณ์ การเงิน ณ 30 กันยายน 2552	สถานการณ์ การเงิน ณ 30 กันยายน 2553	สถานการณ์ การเงิน ณ 30 กันยายน 2554	สถานการณ์ การเงิน ณ 30 กันยายน 2555
1. เงินบำรุงคงเหลือ	74,397,222.43	109,468,215.08	120,970,125.30	78,920,301.13	64,122,812.19	135,295,102.90	135,250,568.55
2. มูลค่าวัสดุคงคลัง	18,370,965.44	15,703,899.36	28,067,223.17	26,440,950.02	23,719,874.13	25,936,629.25	34,321,340.88
3. หนี้สินเงินบำรุง	74,950,034.31	64,737,924.49	66,579,361.49	73,018,477.85	62,208,428.36	93,408,814.30	90,132,826.68
Quick Ratio	0.98	2.01	1.94	1.58	0.91	1.59	1.65
Current Ratio	1.31	2.33	2.43	1.98	1.21	1.82	1.89
รายรับ : รายจ่าย (I / E)	1.03	1.09	1.02	0.98	0.89	0.94	1.28

สถานการณ์การเงินบำรุง ของ รพ.ลำพูน ณ 30 กันยายน 2555

ยอดคงเหลือยกมา ณ 30 กันยายน 2554	135,295,102.90	บาท.....1
รายรับ ต.ค.54 - ก.ย.55	<u>764,821,902.39</u>	บาท.....2
<b>รวม (1) + (2)</b>	900,117,005.29	บาท.....3
รวมจ่าย ต.ค.54 - ก.ย.55	<u>764,866,436.74</u>	บาท.....4
<b>ยอดเงินคงเหลือ ณ วันที่ 30 กันยายน 2555</b>	<b><u>135,250,568.55</u></b>	

## การบริหารงานด้านการเงิน - การคลัง รพ.ลำพูน ณ 30 กันยายน 2555

รายการ	แผนปี 55	รับจริง
<b>รายรับเงินสตรระหว่างปี</b>		
1. รายได้งบประมาณ	214,219,000.00	231,089,351.95
2. รายได้งบกลาง (งปม.)	12,930,000.00	12,996,624.72
3. กองทุนบัตรสุขภาพ (UC)	209,441,370.00	157,772,448.50
4. งบลงทุน เงิน UC	9,200,000.00	6,825,711.64
5. รายได้ข้าราชการ/รัฐวิสาหกิจ	144,000,000.00	144,194,037.99
6. รายได้จ่ายเงินเอง	45,000,000.00	51,168,857.68
7. รายได้ค่าใช้จ่ายสูง	46,500,000.00	38,713,575.22
8. รายได้ค่ารักษาตามจ่าย	9,800,000.00	9,797,598.61
9. รายได้เงินกองทุนประกันสังคม	65,000,000.00	84,918,992.13
10. รายได้ประสภภัยจากรถ	8,800,000.00	8,204,367.13
11. รายได้เงินกองทุนแรงงานต่างด้าว	2,800,000.00	1,842,724.63
12. รายได้อื่นๆ	13,000,000.00	17,297,612.19
<b>รวมรายได้ทั้งหมด</b>	<b>780,690,370.00</b>	<b>764,821,902.39</b>
<b>รายจ่ายเงินสตรระหว่างปี</b>		
1. งบบุคลากร (L1)	214,219,000.00	221,020,016.16
2. จ่ายงบกลาง (งปม.)	12,930,000.00	12,793,388.72
3. ค่าจ้างชั่วคราว (L2)	67,600,000.00	59,950,938.64
4. ค่าตอบแทน OT. (L2)	90,340,000.00	88,702,755.50
5. ค่าใช้สอย (M1)	37,300,000.00	38,407,722.72
6. ค่าวัสดุและเชื้อเพลิง (M3)	25,600,000.00	25,803,065.50
7. ค่ายา (M4)	132,000,000.00	114,482,584.78
8. เวชภัณฑ์มีใบยา (M)	74,000,000.00	94,028,969.40
9. รายจ่ายอื่น (M5)	36,750,000.00	34,599,703.83
10. ค่าสาธารณูปโภค (M2)	11,485,000.00	15,861,429.61
11. เงินอุดหนุนสอ.+ต่างด้าว	9,200,000.00	13,703,977.59
12. ตามจ่ายในจังหวัด	2,176,000.00	1,997,415.25
13. ตามจ่ายนอกจังหวัด	12,200,000.00	12,004,580.47
14. ครุภัณฑ์ไม่เกิน 5,000.-	1,050,000.00	1,104,376.63
15. ครุภัณฑ์งบ UC	32,376,010.00	12,081,419.38
16. ครุภัณฑ์การแพทย์	5,671,000.00	6,772,001.81
17. ครุภัณฑ์อื่นๆ	3,902,200.00	7,076,846.91
18. ที่ดินและสิ่งก่อสร้าง	47,598,320.00	4,475,243.84
<b>รวมรายจ่ายทั้งหมด</b>	<b>816,397,530.00</b>	<b>764,866,436.74</b>

กลุ่มงานบัญชีข้อมูล ณ 30 กันยายน 2555

รายการประจำเดือน	แผนปี 2555	รวมรับ-จ่ายเงิน
<b>1.1 รายรับรายเดือนนี้</b>		
เงินเดือน	153,800,000.00	159,630,827.61
เงินประจำตำแหน่ง	15,000,000.00	15,349,860.26
เงินค่าตอบแทนพิเศษเต็มขั้น 2-6 % ข้าราชการ (เงินงวด)+ พนักงานราชการ	140,000.00	58,916.76
เงินค่าตอบแทนพิเศษเต็มขั้น 2-6 % ลูกจ้าง	20,000.00	34,625.60
ค่าจ้างประจำ	24,000,000.00	23,546,174.67
ค่าตอบแทนรายเดือนเงินตำแหน่ง	4,300,000.00	4,436,858.05
เงินเพิ่มค่าครองชีพลูกจ้าง	100,000.00	81,150.00
เงินเพิ่มค่าครองชีพข้าราชการ	300,000.00	321,482.10
เงินตอบแทนรายเดือนเต็มขั้น 2-8 % ข้าราชการ	-	171,393.84
เงินตอบแทนรายเดือนเต็มขั้น 2-8 % ลูกจ้าง	30,000.00	18,324.70
ค่าตอบแทนพนักงานราชการ	1,600,000.00	2,648,929.51
เงินเพิ่มค่าครองชีพพนักงานราชการ	200,000.00	99,934.85
เงินสมทบประกันสังคม	95,000.00	103,095.00
ค่าเช่าบ้าน	84,000.00	84,000.00
ค่าตอบแทนพตส.+คตส.+เบี้ยเลี้ยงครองชีพ	14,000,000.00	22,128,032.00
ค่าตอบแทนชั้นสูตรพลิกศพ+ค่าล่วงเวลา+ค่าจ้างชั่วคราว+เบี้ย เลี้ยง+ฝึกอบรม+ช่วยกรณีเสียชีวิต	550,000.00	2,375,747.00
<b>รวมงบบุคลากร</b>	<b>214,219,000.00</b>	<b>231,089,351.95</b>
งบกลาง	12,930,000.00	12,996,624.72
<b>1.1.1 กองทุนบัตรประกันสุขภาพ, UC</b>	-	
- เหม่าจ่ายรายหัว(capitation)ปี 54 นอก-ใน	1,200,000.00	124,481.16
- เหม่าจ่ายรายหัว(capitation)ปี 55 นอก	13,000,000.00	30,968,608.81
- เหม่าจ่ายรายหัว PP com +Performance+PP Itemize	1,200,000.00	4,152,111.21
- เหม่าจ่ายรายหัว PP Express +Area	5,000,000.00	4,743,584.19
- เหม่าจ่ายรายหัวปี 53	2,000,000.00	-
- งบเพิ่มพิเศษ (CF.1-CF.5)+เงินกรณีบุคคลไร้สถานะ	400,000.00	909,410.56
- งบจัดสรรตามเกณฑ์พัฒนาศักยภาพบริการปฐมภูมิ		
- โครงการต่าง ๆ+จัดทำสำเนาเวชระเบียน+อื่นๆ	18,500,000.00	4,962,628.87
- โครงการไต		2,613,927.00
- โครงการนิว		1,593,092.80
- โครงการพันธุกรรม		1,020,683.66
- โครงการผ่าตัดต่อกระดูก		2,423,000.00
- เงินค้ำรองความเสี่ยงปกส+ข้าราชการ	-	-
- งบฟื้นฟูสมรรถภาพทางการแพทย์		
- (ต่อ) เงินกองทุนผู้ป่วยเอดส์+จ่ายตามผลงาน+แพทย์แผนไทย	7,200,000.00	3,541,110.00
- งบดำเนินการ IP(DRG 0.5-2.5) IP นอก ปี 54	-	-

รายการประจำเดือน	แผนปี 2555	รวมรับ-จ่ายเงิน
- งบดำเนินการ IP(DRG 0.5-2.5) IP ใน ปี55	125,000,000.00	97,157,315.35
<b>รวมเงินกองทุน UC</b>	<b>173,500,000.00</b>	<b>157,772,448.50</b>
- งบลงทุน (capital fund)	9,200,000.00	6,825,711.64
<b>1.1.2 โครงการต่าง ๆ (Non UC)</b>	-	
- ครุภัณฑ์ สิ่งก่อสร้าง(งบประมาณ)	37,941,370.00	-
- อื่น ๆ (งบดำเนินการ)	-	-
รวมเงินงบประมาณ	37,941,370.00	-
<b>1.1.3 สวัสดิการข้าราชการ/ ผู้ป่วยนอก</b>	<b>94,000,000.00</b>	<b>91,042,880.44</b>
รัฐวิสาหกิจ ผู้ป่วยนอก		425,957.75
สวัสดิการข้าราชการ/ ผู้ป่วยใน	<b>50,000,000.00</b>	<b>49,576,257.70</b>
รัฐวิสาหกิจ ผู้ป่วยใน		3,148,942.10
<b>รวมเงินสวัสดิการเบิกได้</b>	<b>144,000,000.00</b>	<b>144,194,037.99</b>
<b>1.1.4 ค่าบริการทางการแพทย์ที่ผู้รับบริการจ่ายเอง</b>	<b>45,000,000.00</b>	<b>51,168,857.68</b>
<b>1.1.5 รับจากสถานพยาบาลอื่น (ตามจ่าย)</b>		
- ในจังหวัด - ศิริเวช	200,000.00	24,150.00
- รพ.ลี	900,000.00	1,506,359.93
- รพ.แม่ทา	1,200,000.00	587,631.19
- รพ.บ้านโฮ้ง	700,000.00	-
- รพ.บ้านธิ	800,000.00	594,128.32
- รพ.ป่าซาง	2,500,000.00	2,245,089.00
- รพ.ทุ่งหัวช้าง	500,000.00	465,402.75
สสจ.ลำพูน - CT Scan	1,600,000.00	2,318,471.17
เทศบาล	1,200,000.00	2,033,966.25
- นอกจังหวัด	200,000.00	22,400.00
<b>รวมสถานพยาบาลอื่น(ตามจ่าย)</b>	<b>9,800,000.00</b>	<b>9,797,598.61</b>
<b>1.1.6 ขดเคຍการให้บริการที่มีค่าใช้จ่ายหรืออุบัติเหตุ - ถูกเงิน</b>		
- ค่าใช้จ่ายสูง + สมทบค่าอุปกรณ์และบริการทางการแพทย์	44,500,000.00	38,713,575.22
<b>1.1.7 กองทุนประกันสังคม</b>		
- รายรับจากกองทุนประกันสังคมเหมาจ่ายรายหัว	60,000,000.00	50,662,051.88
- รายรับจากเงินชดเชยตามภาระเสี่ยง		28,054,347.52
- รายรับจากเปอร์เซ็นต์ไทล์ตามคุณภาพข้อมูล		-
- รายรับ HA		1,360,942.92
-(ต่อ) รายรับเงินกองทุนทดแทน		1,524,697.75
1.1.12 อื่น ๆ (เงินรับฝากอื่น ๆ)	6,000,000.00	9,822,086.38
1.1.12 อื่น ๆ (โบนัส+กรณีผ่านการรับรองคุณภาพ+สร้าง รพ. สาขาเวียงยอง)	1,300,000.00	1,702,693.73
1.1.12 อื่น ๆ ( รายได้แผ่นดิน)	500,000.00	87,640.30
1.1.12 อื่น ๆ ( มัดจำค่ารักษา)	150,000.00	140,414.50
<b>1.1.12 อื่น ๆ ( มัดจำประกันสัญญา)</b>	<b>1,500,000.00</b>	<b>740,943.75</b>
<b>รวมเงินรายได้อื่นๆ</b>	<b>13,000,000.00</b>	<b>17,297,612.19</b>
รวมรายรับ	780,690,370.00	764,821,902.39

รายการประจำเดือน	แผนปี 2555	รวมรับ-จ่ายเงิน
2.1 เงินเดือน(ค่าจ้างประจำ)		
- ข้าราชการ	153,800,000.00	159,622,413.82
- เงินประจำตำแหน่ง	15,000,000.00	15,353,360.26
เงินค่าตอบแทนพิเศษเพิ่มขึ้น 2-6 % ข้าราชการ+พนักงาน ราชการ	140,000.00	58,916.76
<b>เงินค่าตอบแทนพิเศษเพิ่มขึ้น 2-6 % ลูกจ้าง</b>	<b>20,000.00</b>	<b>34,625.60</b>
- ลูกจ้างประจำ	24,000,000.00	23,546,174.67
- ค่าตอบแทนรายเดือนเงินตำแหน่ง	4,300,000.00	4,436,858.05
- เงินเพิ่มค่าครองชีพลูกจ้าง	100,000.00	81,150.00
- เงินเพิ่มค่าครองชีพข้าราชการ	300,000.00	321,482.10
<b>เงินตอบแทนรายเดือนเพิ่มขึ้น 2-8 % ข้าราชการ</b>	-	171,393.84
<b>เงินตอบแทนรายเดือนเพิ่มขึ้น 2-8 % ลูกจ้าง</b>	<b>30,000.00</b>	<b>18,324.70</b>
- ค่าตอบแทนพนักงานราชการ	1,600,000.00	2,648,929.51
เงินเพิ่มค่าครองชีพพนักงานราชการ	200,000.00	99,934.85
- เงินสมทบประกันสังคม	95,000.00	103,095.00
<b>- ค่าเช่าบ้าน</b>	<b>84,000.00</b>	<b>84,000.00</b>
- ค่าตอบแทนพตส.+คตส.+เบี้ยเลี้ยงครองชีพ	14,000,000.00	13,512,294.00
- เงินตอบแทนชั้นสูตรพลิกศพ+ค่าล่วงเวลา+ค่าจ้างชั่วคราว+ เบี้ยเลี้ยง+ฝึกอบรมฯ	550,000.00	927,063.00
<b>รวมบบุคลากร</b>	<b>214,219,000.00</b>	<b>221,020,016.16</b>
จ่ายงบกลาง	-	
ไข่นอก	3,050,000.00	2,312,379.50
ไข่นใน	50,000.00	28,714.00
กสจ.	580,000.00	633,939.04
กบข.	7,300,000.00	7,645,116.68
เงินช่วยพิเศษกรณีตาย	50,000.00	223,464.00
ค่าเล่าเรียน	1,900,000.00	1,949,775.50
<b>รวมเงินงบกลาง</b>	<b>12,930,000.00</b>	<b>12,793,388.72</b>
2.2 ค่าจ้างชั่วคราว		
ค่าจ้างชั่วคราว	67,600,000.00	59,950,938.64
2.3 ค่าตอบแทน		
- การปฏิบัติงานตามผลงาน OT	51,000,000.00	53,127,487.50
- การปฏิบัติงานในคลีนิกนอกเวลา		-
- เวิร์บ/ดึก ของพยาบาล	8,800,000.00	9,408,960.00
- ค่าตอบแทนไม่ทำเวชปฏิบัติส่วนตัว	6,900,000.00	6,265,000.00
- ค่าตอบแทน เบี้ยเลี้ยงเหมาจ่าย	22,000,000.00	17,779,200.00
- การชั้นสูตรพลิกศพ(ระเบียบกระทรวงสาธารณสุข)	-	-
- การชั้นสูตรพลิกศพ(ระเบียบกระทรวงยุติธรรม)	100,000.00	257,850.00

รายการประจำเดือน	แผนปี 2555	รวมรับ-จ่ายเงิน
- อื่น ๆ (พ.ต.ส.บำรุง)	1,500,000.00	1,798,120.00
- อื่น ๆ ( ฉีดยาศพ, ช่วยกรณีลูกจ้างเสียชีวิต+อื่นๆ)	40,000.00	66,138.00
<b>รวมค่าตอบแทน</b>	<b>90,340,000.00</b>	<b>88,702,755.50</b>
<b>2.4 ค่าใช้สอย</b>		
- ค่าซ่อมแซมบำรุงรักษาครุภัณฑ์การแพทย์	2,000,000.00	2,202,760.98
- ค่าซ่อมแซมบำรุงรักษาครุภัณฑ์อื่น ๆ	1,200,000.00	1,594,089.42
- ค่าปรับปรุงบำรุงรักษาที่ดินสิ่งก่อสร้าง	3,000,000.00	2,618,756.33
- ค่าเบี้ยเลี้ยง	4,500,000.00	5,503,333.97
- ค่าใช้สอยอื่น ๆ	26,600,000.00	26,488,782.02
<b>รวมค่าใช้สอย</b>	<b>37,300,000.00</b>	<b>38,407,722.72</b>
<b>2.5 วัสดุ</b>		
- ค่ายา	132,000,000.00	114,482,584.78
- วัสดุการแพทย์		63,290,434.77
- วัสดุวิทยาศาสตร์และการแพทย์		23,610,667.60
- เวชภัณฑ์มีใช้ยา	74,000,000.00	1,855,260.95
- (ต่อ)วัสดุทันตกรรม		1,344,260.55
- วัสดุเภสัช		175,722.64
- วัสดุกายอุปกรณ์		3,752,622.88
- ค่าวัสดุทั่วไป	22,500,000.00	-
- ค่าวัสดุยานพาหนะ		2,483.82
- ค่าวัสดุเชื้อเพลิง	3,100,000.00	3,470,637.36
- วัสดุสำนักงาน		3,523,284.98
- วัสดุไฟฟ้าและวิทยุ		114,403.84
- วัสดุคอมพิวเตอร์		1,956,601.25
- วัสดุงานบ้านงานครัว		5,599,761.18
- วัสดุบริโภค		5,329,457.93
- วัสดุก่อสร้าง		151,488.17
- วัสดุประปา		109,110.32
- วัสดุโฆษณา		80,308.55
- วัสดุแบบพิมพ์		1,982,479.18
- วัสดุการเกษตร		119,829.87
- วัสดุซ่อมแซม		2,926,259.81
- วัสดุอื่น		436,959.25
<b>รวมวัสดุ</b>	<b>231,600,000.00</b>	<b>234,314,619.68</b>
<b>2.6 ค่าสาธารณูปโภค</b>		
- ค่าไฟฟ้า	10,000,000.00	14,321,533.91
- ค่าน้ำประปา	200,000.00	178,683.74
- ค่าโทรศัพท์	570,000.00	559,268.75
- ค่าไปรษณีย์โทรเลข	180,000.00	123,703.02
- ค่าเช่า Internet+UBC	535,000.00	678,240.19



รายการประจำเดือน	แผนปี 2555	รวมรับ-จ่ายเงิน
<b>รวมสาธารณูปโภค</b>	<b>11,485,000.00</b>	<b>15,861,429.61</b>
2.7 เงินอุดหนุน		
- สนับสนุนสถานบริการในเครือข่าย สอ. ปีก่อน (สอ./สสอ./หน่วยปฐมภูมิ) เทศบาล ปีก่อน	2,500,000.00	1,871,792.29
- สนับสนุนสถานบริการในเครือข่าย สอ.+รพ.ชุมชน ปีนี้ (สอ./สสอ./หน่วยปฐมภูมิ) เทศบาล ปีนี้	6,700,000.00	10,180,319.30
- อื่น ๆ +อุดหนุนสสจ.+คินงบลงทุน+uc		-
<b>รวมเงินอุดหนุน</b>	<b>9,200,000.00</b>	<b>13,703,977.59</b>
2.8 ตามจ่ายกรณีส่งต่อ		
(ต่อ) - ในจังหวัด เทศบาล		-
- ในจังหวัด รพ.ชุมชน		-
รพ.ลี	8,000.00	3,670.50
รพ.แม่ทา	210,000.00	-
รพ.บ้านโฮ้ง	5,000.00	-
รพ.บ้านธิ	1,900,000.00	1,993,744.75
รพ.ป่าซาง	50,000.00	-
รพ.ทุ่งหัวช้าง	3,000.00	-
รพ.ศิริเวช		-
- นอกจังหวัด เอ็กเซอร์คอม	1,200,000.00	4,080,792.85
- ตามจ่ายต้นสังกัด		-
- ส่งตรวจต่าง ๆ	11,000,000.00	7,923,787.62
<b>รวมตามจ่ายกรณีส่งต่อ</b>	<b>14,376,000.00</b>	<b>14,001,995.72</b>
2.9 รายจ่าย อื่น ๆ		
- เงินรับฝากโบนัส		-
- เงินรับฝากอื่น ๆ	5,600,000.00	10,826,780.42
- รายได้แผ่นดิน	500,000.00	88,635.20
- มัดจำค่ารักษา	150,000.00	113,589.00
- มัดจำประกันสัญญา	1,000,000.00	918,140.20
- เงินรับฝาก 2.5%		-
- ค่ารักษา+อื่น ๆ กองทุนประกันสังคม	13,000,000.00	18,778,419.73
- เงินแบ่งประกันสังคม(จัดสรร รพ.ชุมชน)	6,500,000.00	3,874,139.28
<b>รวมรายจ่ายอื่น ๆ</b>	<b>26,750,000.00</b>	<b>34,599,703.83</b>
2.11 รายจ่ายครุภัณฑ์ไม่เกิน 5,000 บาท		
- ค่าครุภัณฑ์การแพทย์ ไม่เกิน 5000 บาท	120,000.00	77,551.19
- ค่าครุภัณฑ์อื่น ๆ ไม่เกิน 5000 บาท	930,000.00	1,026,825.44
รวมครุภัณฑ์ไม่เกิน 5000 บาท	1,050,000.00	1,104,376.63
<b>รวมรายจ่ายงบลงทุน,งบดำเนินการ</b>	<b>716,850,000.00</b>	<b>734,460,924.80</b>

รายการประจำเดือน	แผนปี 2555	รวมรับ-จ่ายเงิน
2.11 ค่าครุภัณฑ์		
- ค่าครุภัณฑ์การแพทย์งบลงทุนบัตรสุขภาพ (UC)	10,835,000.00	7,459,419.38
- ค่าครุภัณฑ์การแพทย์ (บำรุง)	5,671,000.00	6,772,001.81
- ค่าครุภัณฑ์อื่น ๆ งบลงทุน (UC)	7,796,890.00	4,622,000.00
- ค่าครุภัณฑ์อื่น ๆ (บำรุง)	3,902,200.00	7,076,846.91
- ค่าครุภัณฑ์อื่น ๆ งบลงทุนงบประมาณ	13,744,120.00	-
<b>รวมค่าครุภัณฑ์</b>	<b>41,949,210.00</b>	<b>25,930,268.10</b>
2.12 ค่าที่ดินและสิ่งก่อสร้าง		
ค่าก่อสร้างรพ. + สอ. งบลงทุน (UC)	14,278,070.00	1,769,409.16
ค่าก่อสร้างรพ. + สอ. งบประมาณ	24,197,250.00	-
ค่าที่ดินและสิ่งก่อสร้าง(งบบำรุง)	9,123,000.00	2,705,834.68
รวมค่าที่ดินและสิ่งก่อสร้าง	47,598,320.00	4,475,243.84
<b>รวมค่าครุภัณฑ์ค่าที่ดินและสิ่งก่อสร้าง</b>	<b>89,547,530.00</b>	<b>30,405,511.94</b>
2.12 งบกลาง (เงินบำรุง)	10,000,000.00	-
รวมรายจ่ายงบบุคลากร,งบดำเนินการ,งบลงทุน	816,397,530.00	764,866,436.74

## KPI Matrix ตามประเด็นยุทธศาสตร์ เป้าประสงค์ กลยุทธ์ปี 2555 – 2557

Code	ตัวชี้วัดยุทธศาสตร์	เป้าหมาย ปี 55	รวม
C1101	ร้อยละการรายงานอุบัติการณ์ของหน่วยงาน	80	61.83
C1108	อัตราการตายโรคไข้เลือดออก	0	0
C1201	Quick Ratio	>1	1.65
C1202	Current Ratio	>1.5	1.89
C1203	Cash Ratio	>0.8	0.79
C1204	I/E Ratio	>1	1.05
	Net working capital/average Net Income(ทุนหมุนเวียนสุทธิ)	>3 เดือน	4.27
	Cycle time OPD	120	129.3
	อัตราการติดเชื้อ รวม ต่อ พันวันนอน	<2	0.931
	SSI ในแผลสะอาด (ต่อ 100 Clean wound)	<1	0.183
	VAP (ต่อ 1,000 เครื่องช่วยหายใจ)	<10	3.128
C1105	อัตราผู้ป่วย DM ที่ HbA1C $\leq$ 7.0	50	32.58
C1106	อัตรา Neonatal Dead Rate	<5 :1,000	3.76
C1107	อัตรา Maternal Dead Rate	<18:100,000	0
C1109	ความสมบูรณ์ของเวชระเบียน	85	88.06
C1110	ความพึงพอใจของผู้รับบริการผู้ป่วยนอก	85	83.72
C1301	Unit Cost OPD (Quick method)	700	650.61
C1302	Unit Cost IPD (Quick method)	11,800	12,381.09
C1304	อัตราการไข้เตียง	80	6.9
C1305	Average LOS	4	3.93
C1401	ร้อยละการรายงานการประเมินผลแผนงาน/โครงการตามยุทธศาสตร์	70	87.85
C3603	บุคลากรได้รับการพัฒนา/อบรม วัน/คน/ปี	10	10
C3605	จำนวนครั้งและจำนวนเรื่องผลงานคุณภาพ (วาดรูป/เรื่องเล่า/นวัตกรรม)	3 ครั้ง	X
C3607	ร้อยละของหน่วยงานที่มีกิจกรรมเชิดชูคนดี	80	80%
C1111	ความพึงพอใจของผู้รับบริการผู้ป่วยใน	85	78.77
C1206	CMI (Case Mix Index)	ตามเกณฑ์	1.14
C1402	จำนวนเรื่องร้องเรียนต่อคณะกรรมการธรรมาภิบาลรพ.	0	ไม่เกิด
C1403	ระดับความสำเร็จของการควบคุมภายใน	5	5
C2501	ร้อยละของเจ้าหน้าที่ที่มีพฤติกรรมสุขภาพที่พึงประสงค์	60	64.20%

## KPI Matrix ตามประเด็นยุทธศาสตร์ เป้าประสงค์ กลยุทธ์ปี 2555 – 2557(ต่อ)

Code	ตัวชี้วัดยุทธศาสตร์	เป้าหมาย ปี 55	รวม
C2502	ร้อยละของผู้ป่วยโรคเรื้อรังที่มีพฤติกรรมการดูแลตนเองที่เหมาะสมกับวิถีชีวิต(DM+HT)	50	66.50%
C2503	ร้อยละของหมู่บ้านจัดการสุขภาพ	30	100%
C2504	ร้อยละของชุมชนที่มีต้นแบบด้านสุขภาพ	20	41.17%
C2505	ร้อยละของผู้ป่วย ความดันโลหิตสูงเบาหวานรายใหม่ลดลง	<7	2.68%
C3601	ผ่านเกณฑ์การประเมินCompetency(ข้าราชการ)	90	100%
C3602	ร้อยละของสหวิชาชีพที่ได้รับใบประกอบวิชาชีพ	90	99.73
C3604	การดำเนินการอย่างต่อเนื่องของ CoP. สหวิชาชีพ (3 CoP.)	36 ครั้ง	36 ครั้ง
C3606	ร้อยละของบุคลากรที่ได้รับการอบรมสุนทรียสนทนา	80	X
C3608	ร้อยละของบุคลากรมีความสุขในการทำงาน	80	78.35
C3609	ร้อยละของบุคลากรที่มีความภาคภูมิใจในการทำงาน	80	X

3 ประเด็นยุทธศาสตร์ 6 เป้าประสงค์

11 กลยุทธ์ 39 ตัวชี้วัด

จำนวนการให้บริการที่สำคัญของโรงพยาบาลลำพูน ปีงบประมาณ 2550-2555

ประเภท	2550	2551	2552	2553	2554	2555
1) จำนวนผู้รับบริการรวมทุกประเภท (ราย)	326,733	351,235	380,097	397,455	439,078	463,307
- เฉลี่ยวันละ (ราย)	1,142	1,228	1,377	1,390	1,535	1,620
2) จำนวนผู้ป่วยนอก (ราย)	285,556	309,078	332,176	365,899	357,263	375,207
- เฉลี่ยวันละ (ราย)	998	1,081	1,204	1,326	1,249	1,312
3) จำนวนผู้ป่วยในจำหน่าย (คน)	31,002	33,378	32,250	33,323	32,101	34,025
4) จำนวนเตียงของโรงพยาบาล(เตียง)	434	433	433	433	411	411
5) จำนวนวันนอนในโรงพยาบาล (วัน)	147,508	147,496	132,495	130,215	127,774	133,556
6) เฉลี่ยผู้ป่วยนอน รพ. วันละ (คน)	404	404	362	357	350	365
7) เฉลี่ยผู้ป่วยนอน รพ. คนละ (วัน)	4.76	4.42	4	3.91	3.98	3.93
8) อัตราการครองเตียง (%)	93.11	93.33	84	82.39	85.17	88.79
9) จำนวนผู้ป่วยในตาย (คน)	653	630	654	642	645	657
- อัตราการตาย (%)	2.11	1.89	2	1.94	2.01	1.93
10) จำนวนผู้ป่วยอุบัติเหตุ (ราย)	8,157	12,140	12,871	15,509	16,626	7,944
- เฉลี่ยวันละ (ราย)	23	33	36	43	46	22
11) จำนวนผู้ป่วยฉุกเฉิน (ราย)	12,492	16,610	13,559	17,457	27,407	18,287
Emergency (ราย)	N/A	N/A	N/A	2,273	2,228	6,382
Urgency (ราย)	N/A	N/A	N/A	5,884	3,960	1,580
- เฉลี่ยวันละ (ราย)	35	46	38	48	75	50
12) จำนวนการผ่าตัดใหญ่ (ราย)	6,788	6,249	7,655	6,739	7,167	6,661
13) จำนวนการผ่าตัดเล็ก (ราย)	6,094	4,623	5,322	3,416	5,999	2,965
14) จำนวนเด็กเกิดใหม่ (คน)	2,384	2,546	2,472	2,486	2,578	2,690
15) จำนวนการรับ Refer (ราย)	22,830	38,842	53,381	36,870	44,067	49,962
16) จำนวนส่งผู้ป่วยรักษาต่อ (ราย)	8,509	7,432	7,017	6,360	6,922	6,390
17) ความพึงพอใจผู้ป่วยนอก ( % )	N/A	80.05	87	84.87	92.41	83.72
18) ความพึงพอใจผู้ป่วยใน ( % )	N/A	81.00	85	77.19	86.82	84.73
19) Cycle Time OPD ( นาที )	N/A	N/A	167	132.59	123.42	129.30
17) จำนวนผู้ป่วยฟื้นฟูสุขภาพ						
- ผู้ป่วยนอก (ครั้ง)	9,800	12,520	15,065	11,660	14,039	12,677
- ผู้ป่วยใน (ครั้ง)	8,744	8,690	9,507	10,347	12,607	11,619

หมายเหตุ : ข้อมูล พ.ศ.2550-2555 สรุปลจากโปรแกรม PMK และจากหน่วยงานต่างๆ

## จำนวนผู้ป่วยแยกตามสิทธิบัตร เดือน ตุลาคม 2554 - กันยายน 2555

ประเภทสิทธิ	ผู้ป่วยนอก			ผู้ป่วยใน			
	คน	ครั้ง	ร้อยละ	คน	วัน	คน / วัน	ร้อยละ
เบิกได้	15,838	79,400	21.16	3,500	17,306	4.94	10.29
ประกันสังคม	18,436	65,585	17.48	3,606	11,463	3.18	10.60
UC อ.เมือง	32,510	133,659	35.62	9,795	37,510	3.83	28.79
UC นอกเขต	24,662	77,283	20.60	11,610	47,364	4.08	34.12
แรงงานต่างด้าว	1,512	3,682	0.98	554	1,843	3.33	1.63
ชำระเงิน + อื่นๆ	8,970	15,598	4.16	4,960	18,070	3.64	14.58
<b>รวม</b>	<b>101,928</b>	<b>375,207</b>	<b>100.00</b>	<b>34,025</b>	<b>133,556</b>	<b>3.93</b>	<b>100.00</b>

## ร้อยละผู้ป่วยนอกแยกตามประเภทสิทธิ เดือน ตุลาคม 2554 - กันยายน 2555

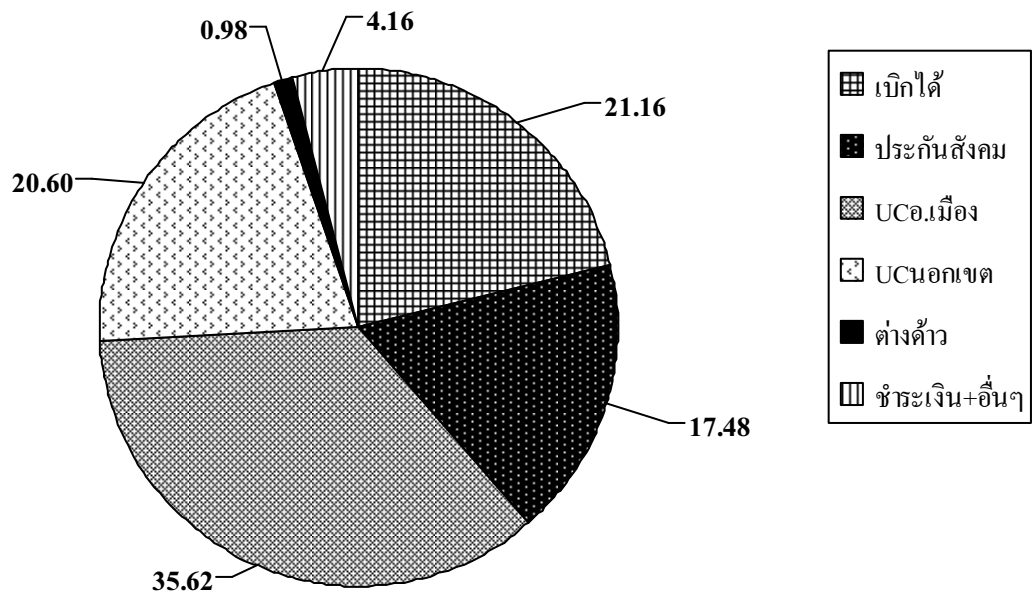

## ร้อยละผู้ป่วยในแยกตามประเภทสิทธิ เดือน ตุลาคม 2554 - กันยายน 2555

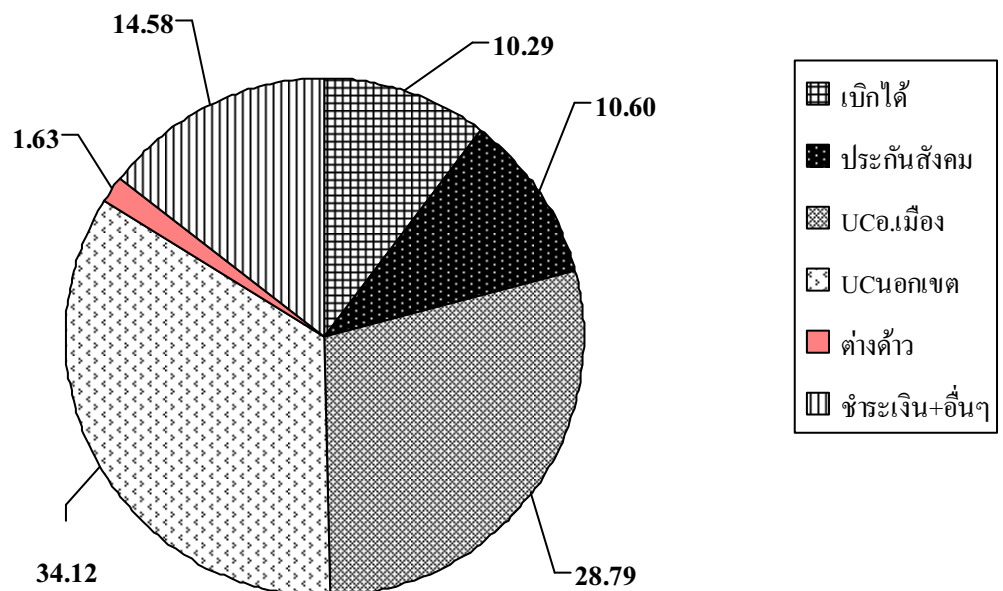

## สถิติการให้บริการผู้ป่วยนอก แยกตามกลุ่มงานหลัก ปี 2550- 2555

ประเภท	2550	2551	2552	2553	2554	2555
อายุรกรรม	125,727	149,140	42,956	84,300	83,874	85,159
ศัลยกรรม	29,076	25,161	12,878	14,665	14,312	13,806
ศัลยกรรมทางเดินปัสสาวะ	8,445	8,061	7,914	8,391	6,968	5,242
ศัลยกรรมกระดูก	32,196	28,536	24,166	28,068	27,526	28,793
สูติ- นรีเวชกรรม	15,628	17,984	6,544	13,733	15,301	15,787
กุมารเวชกรรม	23,625	27,855	10,149	15,852	17,152	17,553
จักษุ	18,677	20,282	18,085	21,788	22,871	23,479
หู คอ จมูก	9,391	9,840	10,013	11,701	12,267	11,937
ทันตกรรม	13,750	13,194	20,933	16,341	17,309	15,754
จิตเวช	9,041	9,025	8,821	12,128	10,831	10,880
เวชกรรมฟื้นฟู	9,800	12,520	14,450	17,583	19,141	21,117
การตลาด	N/A	N/A	4,418	3,694	6,856	7,661
แพทย์แผนไทย	N/A	N/A	1,368	1,273	3,940	4,523
ผู้ป่วยนอกทั่วไป	N/A	N/A	79,881	40,984	42,289	41,853
ห้องตรวจอุบัติเหตุและฉุกเฉิน	285,556	309,078	56,991	65,382	79,216	86,934
อื่นๆ	N/A	N/A	12,607	N/A	N/A	N/A
<b>รวม</b>	<b>285,556</b>	<b>309,078</b>	<b>332,174</b>	<b>355,883</b>	<b>379,853</b>	<b>390,478</b>

## สถิติการให้บริการผู้ป่วยใน แยกตามกลุ่มงานหลัก ปี 2550 - 2555

ประเภท	2550	2551	2552	2553	2554	2555
อายุรกรรม	10,055	10,917	10,678	11,268	10,154	10,679
ศัลยกรรม	7,290	6,527	6,410	5,990	5,624	6,276
ศัลยกรรมกระดูก	3,812	4,410	4,334	4,612	4,641	4,855
สูติกรรม	4,074	3,953	3,819	3,763	3,974	4,042
กุมารเวชกรรม	3,476	6,061	5,501	6,020	6,114	6,543
ตา	1,080	1,039	1,036	1,060	1,130	1,177
หู คอ จมูก	124	226	198	253	236	198
ทันตกรรม(ผ่าตัด)	95	95	60	93	86	96
จิตเวช	996	140*(1,541)	139	123	82	100
เวชกรรมฟื้นฟู ( ราย )	N/A	10	75	33	58	56
<b>รวม</b>	<b>31,002</b>	<b>33,378</b>	<b>32,250</b>	<b>33,215</b>	<b>32,099</b>	<b>34,022</b>

หมายเหตุ : \* ผู้ป่วยในที่รับปรึกษา จิตเวชทั้งหมด

10 อันดับสถานบริการส่งผู้ป่วยเข้ารับการรักษาที่รพ.ลำพูน ปี งบประมาณ 2555

ลำดับที่	สถานบริการ	จำนวน( ราย )
1	รพช.ลี่	12,253
2	รพช.ป่าซาง	11,752
3	รพช.บ้านโฮ้ง	9,355
4	เทศบาลเมืองลำพูน	6,566
5	รพช.แม่ทา	6,265
6	รพช.บ้านธิ	4,293
7	รพช.ทุ่งหัวช้าง	3,445
8	รพ.หริภุญชัยฯ	711
9	รพ.ศิริเวชลำพูน	704
10	รพช.จอมทอง	633

รวมจำนวนรับผู้ป่วยจากการส่งต่อมารักษาทั้งหมด 49,962 ราย

10อันดับรพ.ลำพูนส่งผู้ป่วยไปรับการรักษาต่อ ปี งบประมาณ 2555

ลำดับที่	สถานบริการ	จำนวน( ราย )
1	รพ.มหาราชเชียงใหม่	5,747
2	รพ.นครพิงค์เชียงใหม่	269
3	รพ.สวนปรุง	101
4	รพ.ศิริเวช	60
5	รพ.ประสาทเชียงใหม่	57
6	คณะทันตแพทย์เชียงใหม่	43
7	สถาบันพัฒนาเด็กราชนครินทร์	35
8	รพ.ลำปาง	35
9	รพ.จุฬาลงกรณ์	6
10	รพ.พระมงกุฎฯ	6

รวมจำนวนส่งผู้รับบริการไปรักษาต่อที่อื่นๆ ทั้งหมด 6,390 ราย



## จำนวนผู้รับบริการแยกตามห้องตรวจ ปีงบประมาณ 2555

ห้องตรวจ	จำนวนผู้ป่วย	เฉลี่ย (คน)
ER + UC นอกเวลา	70,787	193
ห้องตรวจ OPD	42,346	174
ห้องตรวจนอกเวลา	30,348	83
ห้องตรวจกระดูกและข้อ	28,793	118
ห้องตรวจตา	23,479	96
ห้องตรวจเวชกรรมฟื้นฟู	21,224	87
ห้องทันตกรรม	15,754	65
ห้องตรวจศัลยกรรม	13,806	57
ห้องตรวจเบาหวาน	12,641	248
ห้องตรวจความดันโลหิตสูง + หัวใจ	11,279	221
ห้องตรวจประกันสังคม ในเวลา	9,340	38
ห้องตรวจหู คอ จมูก	11,937	49
ห้องตรวจกุมารเวชกรรม	13,658	56
จิตเวช	10,692	75
ห้องตรวจอายุรกรรมนรี	8,284	34
ER ทำแผลฉีดยา	19,353	53
ห้องตรวจนรีเวชกรรม	7,323	80
ห้องตรวจทางเดินปัสสาวะ	5,242	52
ARV	5,487	110
ฝากครรภ์	7,224	144
ห้องตรวจสุขภาพเด็กดี	3,209	65
ไตเทียม	5,419	17
OR ผู้ป่วยนอกผ่าตัดใหญ่	1,075	4
OR ผู้ป่วยนอกผ่าตัดเล็ก	1,095	4
ห้องตรวจวัณโรค	1,535	36
แพทย์แผนไทย	4,523	19
ห้องวางแผนครอบครัว	556	11
ห้องตรวจหลังคลอด	684	13
ห้องตรวจพัฒนาการเด็ก	686	14
ห้องการตลาด	7,661	31
ห้อง X-Ray	552	2
รพ.สาขา	21,858	90
อื่น ๆ	45,549	187

จำนวนผู้ป่วยใน แยกตามหอผู้ป่วย ปีงบประมาณ 2555 (ตค.54 - กย.55)

หอผู้ป่วย	เตียง	คน	วันนอน	คน/วัน	วัน/คน	อัตราการครองเตียง
หอผู้ป่วยศัลยกรรมชาย	40	5,236	11,930	33	2	81.71
หอผู้ป่วยศัลยกรรมกระดูกชาย	38	3,596	11,205	31	3	80.79
หอผู้ป่วยอายุรกรรมหญิง 2	37	3,968	10,823	30	3	80.14
หอผู้ป่วยอายุรกรรมหญิง 1	35	4,464	10,501	29	2	82.20
หอผู้ป่วยอายุรกรรมชาย 1	40	4,677	11,783	32	3	80.71
หอผู้ป่วยอายุรกรรมชาย 2	25	3,567	9,360	26	3	102.58
พิเศษสงฆ์ 2	12	1,785	5,419	15	3	123.72
พิเศษสงฆ์ 3	12	782	4,186	11	5	95.57
หอผู้ป่วยสงฆ์และจักษุ	21	2,336	5,214	14	2	68.02
พิเศษร่มเย็น 4	12	1,588	4,948	14	3	112.97
พิเศษร่มเย็น 5	12	770	4,286	12	6	97.85
หอผู้ป่วยศัลยกรรมหญิง	37	3,975	9,271	25	2	68.65
ศัลยกรรมกระดูกหญิงและเด็ก	30	3,479	8,838	24	3	80.71
หอผู้ป่วย สูติ-นรีเวช	30	9,856	14,801	41	2	135.17
หอผู้ป่วยเด็ก	30	6,770	12,847	35	2	117.32
หอผู้ป่วยNICU	12	1,256	4,156	11	3	94.89
หอผู้ป่วย ICU	12	976	3,994	11	4	91.19

## สถิติ 10 อันดับโรคแรกผู้ป่วยนอก เดือนตุลาคม 2554 - กันยายน 2555

ลำดับ	รหัสโรค	โรค	จำนวน	ร้อยละ
1	I10	ESSENTIAL (PRIMARY) HYPERTENSION	31,090	8.29
2	E119	NON-INSULIN-DEPENDENT DIABETES MELLITUS ,WITHOUT COMPLICATIONS	15,673	4.18
3	J069	ACUTE UPPER RESPIRATORY INFECTION, UNSPECIFIED	10,083	2.69
4	K30	DYSPEPSIA	8,605	2.29
5	J029	ACUTE PHARYNGITIS, UNSPECIFIED	5,531	1.47
6	A09	DIARRHOEA AND GASTROENTERITIS OF PRESUMED INFECTIOUS ORIGIN	5,530	1.47
7	R42	DIZZINESS AND GIDDINESS	5,364	1.43
8	M480	SPINAL STENOSIS	4,808	1.28
9	M626	MUSCLE STRAIN	4,772	1.27
10	N180	END-STAGE RENAL DISEASE	4,344	1.16

หมายเหตุ : ผู้ป่วยนอก เดือนตุลาคม 2554 - กันยายน 2555 จำนวน 375,207 ราย

## สถิติ 10 อันดับโรคแรกผู้ป่วยใน เดือนตุลาคม 2554 - กันยายน 2555

ลำดับ	รหัสโรค	โรค	จำนวน	ร้อยละ
1	P599	NEONATAL JAUNDICE, UNSPECIFIED	1,019	2.99
2	D569	THALASSAEMIA, UNSPECIFIED	969	2.85
3	A09	DIARRHOEA AND GASTROENTERITIS OF PRESUMED INFECTIOUS ORIGIN	943	2.77
4	J189	PNEUMONIA, UNSPECIFIED	715	2.10
5	M4806	SPINAL STENOSIS : LUMBAR REGION	574	1.69
6	K359	ACUTE APPENDICITIS, UNSPECIFIED	518	1.52
7	C509	MALIGNANT NEOPLASM OF BREAST, UNSPECIFIED	440	1.29
8	S0600	CONCUSSION : WITHOUT OPEN INTRACRANIAL WOUND	435	1.28
9	I500	CONGESTIVE HEART FAILURE	419	1.23
10	N10	ACUTE TUBULO-INTERSTITIAL NEPHRITIS	387	1.14

หมายเหตุ : ผู้ป่วยใน เดือนตุลาคม 2554 - กันยายน 2555 จำนวน 34,025 ราย

## รายงานสาเหตุการบาดเจ็บ 19 สาเหตุ ประจำปีงบประมาณ 2555

สาเหตุของการบาดเจ็บ 19 สาเหตุ	จำนวนผู้บาดเจ็บทั้งหมด	จำนวนผู้บาดเจ็บ	
		นอก ร.พ.	ใน ร.พ.
1.อุบัติเหตุการขนส่งทางบก (V01-V89)	5,293	78	10
2.อุบัติเหตุอื่นๆ	0	0	0
2.1 พลัดตก หรือ หกล้ม (W00-W19)	4,573	0	0
2.2 สัมผัสกับแรงเชิงกลวัตถุสิ่งของ (W20-W49)	5,131	0	0
2.3 สัมผัสกับแรงเชิงกลของสัตว์ / คน (W50-W64)	1,649	0	0
2.4 การตกน้ำ จมน้ำ (W65-W74)	22	15	1
2.5 ความเครียด (W75-W84)	3	0	0
2.6 สัมผัสกระแสไฟฟ้า รังสีและอุณหภูมิ (W85-W99)	34	3	1
2.7 สัมผัสคลื่นไฟ และเปลวไฟ (X00-X09)	47	1	0
2.8 สัมผัสความร้อน ของร้อน (X10-X19)	139	0	0
2.9 สัมผัสพิษจากสัตว์หรือพืช (X20-X29)	666	0	0
2.10 สัมผัสพลังงานจากธรรมชาติ (X30-X39)	0	0	0
2.11 สัมผัสพิษและสารอื่นๆ (X40-X49)	28	0	0
2.12 การออกแรงเกิน (X50-X57)	29	0	0
2.13 สัมผัสกับสิ่งไม่ทราบแน่ชัด (X58-X59)	0	0	0
3. ทำร้ายตัวเองด้วยวิธีต่างๆ (X60-X84)	164	13	3
4. ถูกทำร้ายด้วยวิธีต่างๆ (X85-Y09)	692	6	0
5. บาดเจ็บโดยไม่ทราบเจตนา (Y10-Y33)	6	0	0
6. ดำเนินการทางกฎหมายหรือสงคราม (Y35-Y36)	0	0	0
7. ไม่ทราบทั้งสาเหตุและเจตนา (Y34)	17	0	0
<b>รวม</b>	<b>18,493</b>	<b>116</b>	<b>15</b>

จำนวนผู้ป่วยนอก จำแนกตาม 21 กลุ่มโรค โรงพยาบาลลำพูน  
ตุลาคม 2554 ถึง กันยายน 2555

กลุ่มโรค	รหัสโรค	สาเหตุการป่วย	ชาย	หญิง	รวม
1	A00-B99	โรคติดเชื้อและปรสิต	10,237	11,638	21,875
2	C00-D48	เนื้องอกรวมทั้งมะเร็ง	2,611	6,184	8,795
3	D50-D89	โรคเลือด อวัยวะสร้างเลือดและระบบภูมิคุ้มกัน	2,695	4,325	7,020
4	E00-E90	โรคต่อมไร้ท่อ,ภาวะทุพโภชนาและเมตาบอริซึม	21,798	38,211	6,009
5	F00-F99	ภาวะแปรปรวนทางจิตและพฤติกรรม	7,777	6,285	14,062
6	G00-G99	โรคระบบประสาทและไขสันหลัง	5,343	6,823	12,166
7	H00-H59	โรคตาารวมส่วนประกอบของตา	9,518	13,621	23,139
8	H60-H95	โรคหู และกกหู	2,985	3,432	6,417
9	I00-I99	โรคระบบไหลเวียนเลือด	32,519	46,546	79,065
10	J00-J99	โรคระบบหายใจ	20,748	26,203	46,951
11	K00-K93	โรคระบบย่อยอาหารและช่องปาก	19,454	25,693	45,147
12	L00-L99	โรคผิวหนังและเนื้อเยื่อใต้ผิวหนัง	5,985	7,008	12,993
13	M00-M99	โรคระบบกล้ามเนื้อ,กระดูก,เอ็น,ข้อต่อ	19,236	34,603	53,839
14	N00-N99	โรคระบบสืบพันธุ์ร่วมทางเดินปัสสาวะ รวม	11,218	14,137	25,355
15	O00-O99	ภาวะแทรกในการตั้งครรภ์,การคลอด,ระยะหลังคลอด	34	4,363	4,397
16	P00-P96	ภาวะผิดปกติของทารกที่เกิดขึ้นระยะปริกำเนิดรวม(อายุ)	1,150	1,052	2,202
17	Q00-Q99	รูปร่างผิดปกติแต่กำเนิด การพิการจนผิดรูปแต่กำเนิด	275	377	652
18	R00-R99	อาการ อาการแสดงสิ่งผิดปกติที่อาจพบจากการตรวจทางคลินิก	8,743	16,598	25,341
19	X40-X49	อาการเป็นพิษและผลที่ตามมา	79	83	162
20	V01-V99	อุบัติเหตุจากการขนส่ง และผลที่ตามมา	3,134	2,079	5,213
21	W00-W99	สาเหตุจากภายนอกอื่นๆที่ทำให้ป่วยหรือตาย	6,777	4,627	11,404

จำนวนผู้ป่วยในจำแนกตาม 72 กลุ่มโรคโรงพยาบาลลำพูน  
ตุลาคม 2554 ถึง กันยายน 2555

ลำดับ	รหัสโรค	สาเหตุป่วย (ชื่อโรค)	จำนวน
1	A01-A02	Typhoid,paratyphoid fever and other salmonella infections	58
2	A03-A09	Other intestinal infectious diseases	1,397
3	A15-A19	Tuberculosis	366
4	A30	Leprosy	1
5	A83-A86	Viral encephalitis	2
6	A91-A92	Dengue henorrhagic fever other mosquitoborne viral – hemorrhagic fever	64
7	B15-B19	Viral hepatitis	80
8	B20-B24	Heman immunodeficiency virus (HIV) diseaes	336
9	B50-B54	Malaria	23
10	A20-A28,A31-A32, A38-A49,A50-A79 A80-A82,A87-A90 A93-A99,B00-B09 B25-B49,B55-B99	Other infectious and parasitic diseases	1,570
11	C22	CA liver	119
12	C34	CA Lung	238
13	C50	CA Breast	481
14	C53	CA Cervix	112
15	D50-D89 (ยกเว้น D56)	Diseases of the blood and blood forming organs and certain disorders involving the immune mechanism	4,232
16	D56	Thalassemia	1,298
17	E00-E07	Disorders of thyroid gland	195
18	E10-E14	Diabetes mellitus	2,029
19	E15-E90	Other endocrine,nutritional and metabolic disorders	5,814
20	F04-F09	Organic,including sytomatic,mental disorders	148
21	F10-F19	mental and behabioural disorders due to psychoactive substance use	818
22	F20-F29	Schizophrenia,schizotypal and delusional disorders	106
23	F30-F39	Mood (affective)disorders	118
24	F40-F48	Neurotic,stress-related and so,atoform disorders	309
25	F70-F79	Mental retardation	7
26	G40-G41	Epilepsy	399

ลำดับ	รหัสโรค	สาเหตุป่วย (ชื่อโรค)	จำนวน
27	G00-G37,G43-G99	Other diseases of theere nervous system	1,007
28	H00-H59	Diseases of the eye and adnexa	1,432
29	H60-H95	Diseases of the ear and mastiod process	133
30	I00-I02	Acute rheumatic fever	-
31	I05-I09	Chronic rheumatic heart diseases	111
32	I10-I15	Hypertension diseases	2,805
33	I20-I25	Ischaemic heart diseases	695
34	I26-I52	Other heart diseases and diseases of pulmonary circulation	1,986
35	I60-I69	Cerebrovascular diseases	823
36	I70-I99	Other diseases of the circulatomy system	473
37	J00-J06,J30-J39	Acute upper respiratory infections and other diseases of upper respiratory tract	606
	J02.9	Pharyngitis	176
	J03.9	Tonsillitis	54
	J06.9	URI	177
38	J10-J11	Influenza	6
39	J12-J18	Pneunonia	1,363
40	J40-J44,J47	Chronic lower respiratory diseases	1,073
41	J45-J46	Asthma and acute severe asthma	221
42	J20-J22,J60J99	Other diseases of the respiratory system	2,087
43	K25-K27	Gastric and duodenal ulcer	259
44	K35-K38	Diseases of appendic	622
45	K40-K46	Hernia	288
46	K50-K55,K65-K67	Other disorders of intestines and peritoneum	168
47	K56	Paralytic lieus and intedtinal obstruction without hernia	147
48	K70	Alcoholic liver diseases	230
49	K80-K81	Cholelithiasis and cholecystitis	263
50	K00-K14,K20-K23, K28-K31,K57-K63, K71-K77,K82-K93	Other diseases of the digestive system	2,727
51	L00-L99	Diseases of the skin and subcutaneous tissue	840
	L02.4	Cutaneous abscess of limb,axilla,hip,shoulder	83
	L03.0	Cellulitis of finger,toe	7

ลำดับ	รหัสโรค	สาเหตุป่วย (ชื่อโรค)	จำนวน
	L03.1	Cellulitis of limb	233
	L03.2	Cellulitis of face	2
	L23.9	Allergic contact dermatitis	29
	L30.9	Dermatitis,Eczema	58
	L50.9	Urticaria	43
52	M00-M25,M40-M99	Diseases of the musculoskeletal system	3,220
53	M30-M36	Systemic connective tissue disorders	111
54	N17	Acute renal failure	453
55	N18-N19	Chronic renal failure	1,213
56	N20-N23	Urolithiasis	331
57	N40-N51	Diseases of male genital organs	170
58	N60-N64	Disorders of breast	71
59	N70-N77,N80-N98	Diseases of female pelvic organs and disorders of female genital tract	481
60	N00-N08,N10-N16, N25-N29,N30- N39,N99	Other disorders of the genitourinary system	1,766
61	O00-O08	Pregnancy with abortive outcome	291
62	O80	Single spontaneous delivery	1,178
63	O10-O75,O81-O99	Complication of pregnancy,labour,delivery, perperium and other obsteric conditions not eleswhere classified	4,329
64	P10-P15	Birth trauma	28
65	P00-P04,P05- P08,P20-P96	Other disorders originating in the perinatal period	2,470
66	Q00-Q99	Congenital malformations deformations and chromosomal - abnor malities	130
67	R00-R99	Symptoms sign,and abnomal clinical and laboratory finding	2,985
	R00.0	Trachycardia	136
	R00.2	Palpitations	28
	R04.0	Epistaxis	27
	R04.2	Hemoptysis	67
	R05	Cough	6
	R07.4	chest pain	31



ลำดับ	รหัสโรค	สาเหตุป่วย (ชื่อโรค)	จำนวน
	R10.4	Abdominal pain	170
	R21	Rash	8
	R42	Dizziness,vertigo	278
	R50.9	fever cause,PUO	279
	R51	Headache	65
	R53	Weakness	84
	R54	Senility	3
	R55	Syncope,fainting	85
	R56.0	Febrile convulsion	138
68	V01-V19	Pedestrian and pedal cyclist injured in transport accident	136
69	V20-V29	Motocycle rider injured in transport accident	1,378
70	V30-V99,Y85	Other transport accidents and sequelae of all transport accidents	116
71	X40-X49,X60-X69,X85-X90 Y10-Y19,	Poisoning and toxic effect by accidental event self-harm, assault and event of undetermined intent	154
72	W00-W99,X00-X39, X50-X59,Y86	Other external causes of accidental injury and their sequelae except poisoning	2,760
73	X70-X84	Intentional self-harm,except self-poisoning	23
74	X91-Y09	assault ,except by drug or chemical or noxious substances	186
75	Y20-Y34,Y35-Y36, Y40-Y84,Y87-Y89	Other external causes of morbidity and mortality and -	1,004