



สำนักงานสาธารณสุขจังหวัดลำพูน  
โรงพยาบาลลำพูน

# ผลการดำเนินงาน ภาพรวมโรงพยาบาลลำพูน ปีงบประมาณ 2558

อาคาร 60 ปี

โรงพยาบาลลำพูน  
สำนักงานปลัดกระทรวง กระทรวงสาธารณสุข

## คำนำ

โรงพยาบาลลำพูน เป็นโรงพยาบาลทั่วไป ขนาด 411 เตียง มีหน้าที่ให้บริการด้านสาธารณสุขแก่ประชาชนทั้งในด้านส่งเสริม ป้องกัน รักษาและฟื้นฟูสุขภาพ ตลอดจนให้บริการทางด้านการศึกษา วิชาการ งานวิจัยเพื่อพัฒนางานให้เป็นไปอย่างต่อเนื่องและมีประสิทธิภาพ โรงพยาบาลลำพูนมีความมุ่งมั่นที่จะพัฒนางานบริการทั้งองค์กรให้ได้คุณภาพมาตรฐานเพื่อเป้าหมายเป็นโรงพยาบาลที่ดีที่สุดที่ประชาชนไว้วางใจตลอดไป

รายงานประจำปี 2558 ฉบับนี้เป็นการรวบรวมผลการดำเนินงานของกลุ่มงาน /ฝ่ายต่างๆ ของโรงพยาบาล เพื่อจะได้นำข้อมูลต่างๆใช้ในการวางแผนงาน โครงการ ตลอดจนใช้ประโยชน์ของข้อมูลเพื่อพัฒนาองค์กรให้มีคุณภาพยิ่งขึ้นต่อไป

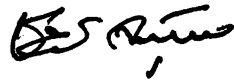

(นายชินันท์ จารุวัฒนมงคล)  
ผู้อำนวยการโรงพยาบาลลำพูน

๗  
สารบัญ

	หน้า
คำนำ	ก
สารบัญ	ข
1. ข้อมูลพื้นฐานจังหวัดลำพูน	1-2
2. ข้อมูลพื้นฐานโรงพยาบาลลำพูน	3-5
2.1 โครงสร้างการบริหารงานโรงพยาบาลลำพูน	6
2.2 รายชื่อคณะกรรมการบริหารงานโรงพยาบาลลำพูน ปีงบประมาณ 2558	7-8
2.3 ตารางการให้บริการตรวจรักษาโรงพยาบาลลำพูน	9-13
2.4 การจำแนกจำนวนเตียง โรงพยาบาลลำพูน	14
2.5 อัตรากำลังเจ้าหน้าที่โรงพยาบาลลำพูน ปีงบประมาณ 2558	15
2.5.1 อัตรากำลังเจ้าหน้าที่ปฏิบัติงานจริงแยกตามประเภท	15
2.5.2 อัตรากำลังข้าราชการที่ปฏิบัติงานจริงแยกตามตำแหน่ง	15
2.5.3 บัญชีแสดงมาตรฐานกำหนดตำแหน่งแยกตามประเภท สายงานและระดับตำแหน่ง	15
2.5.4 ตารางแสดงอัตรากำลังตำแหน่งแยกตามประเภท	16-18
2.6 เปรียบเทียบเงินบำรุงคงเหลือ หนี้ และมูลค่าค้าง	19
2.7 ประเมินแผนรายรับ ปีงบประมาณ 2558	20-23
2.8 ประเมินรายจ่าย ปีงบประมาณ 2558	24-28
2.9 ตัวชี้วัดหลัก โรงพยาบาลลำพูน ปีงบประมาณ 2558	29-30
2.10 จำนวนการให้บริการที่สำคัญของโรงพยาบาล ปีงบประมาณ 2558	31
2.11 10 อันดับสถานบริการส่งผู้ป่วยเข้ารับการรักษาที่รพ.ลำพูน	32
2.12 10 อันดับรพ.ลำพูนส่งผู้ป่วยไปรับการรักษาต่อ ปีงบประมาณ 2558	32
2.13 สถิติการให้บริการผู้ป่วยนอก แยกกลุ่มงานหลัก	33
2.14 สถิติการให้บริการผู้ป่วยนอก แยกกลุ่มงานหลัก	33
2.15 จำนวนผู้ป่วยนอกแยกตามสิทธิบัตร	34
2.16 จำนวนผู้ป่วยในแยกตามหอผู้ป่วย	35
2.17 สถิติ 10 อันดับกลุ่มโรคแรกผู้ป่วยนอก	36
2.18 สถิติ 10 อันดับกลุ่มโรคแรกผู้ป่วยใน	36
2.19 รายงานสาเหตุ 10 อันดับแรกผู้ป่วยในเสียชีวิต	37
2.20 รายงานสาเหตุการบาดเจ็บ 19 สาเหตุ	37
2.21 จำนวนผู้ป่วยนอกจำแนก 21 กลุ่มโรค	38-42
2.22 จำนวนผู้ป่วยใน จำแนกตาม 72 กลุ่มโรค	43-45

## 1. ข้อมูลพื้นฐานจังหวัดลำพูน

**จังหวัดลำพูน** เดิมชื่อเมืองหริภุญไชย เป็นเมืองโบราณเก่าแก่ที่สุดในจังหวัดภาคเหนือมีอายุประมาณ 1,346 ปี ตามพงศาวดารโยนกเล่าสืบต่อกันมาถึงการสร้างเมืองหริภุญไชย โดยฤาษีวาสุเทพ เป็นผู้เกณฑ์พวกเม็งคัมภีร์หรือเชื้อชาติมอญมาสร้างเมืองขึ้นในพื้นที่ระหว่างแม่น้ำสองสายคือ แม่น้ำกวางและแม่น้ำปิง เมื่อมาสร้างเสร็จได้ส่งทูตไปเชิญราชธิดากษัตริย์ เมืองละโว้พระนาม “จามเทวี” มาเป็นปฐมกษัตริย์ปกครองเมืองหริภุญไชยสืบราชวงศ์กษัตริย์ ต่อมาหลายพระองค์จนกระทั่งถึงสมัยพระยาธิบยา จึงได้เสียการปกครองให้แก่พ่อขุนเม็งรายมหาราชผู้รวบรวมแคว้นทางเหนือเข้าเป็นอาณาจักรล้านนา เมืองลำพูน ถึงแม้ว่าจะตกอยู่ในการปกครองของอาณาจักรล้านนา แต่ก็ได้ถ่ายทอดมรดกทางศิลปะและวัฒนธรรมให้ผู้ที่เข้ามาปกครองเมืองลำพูน จึงยังคงความสำคัญในทางศิลปะและวัฒนธรรมของอาณาจักรล้านนา จนกระทั่งสมเด็จพระเจ้าตากสินมหาราช เมืองลำพูนได้เข้ามาอยู่ในอาณาจักรไทย มีผู้ครองนครสืบต่อกันมาจนถึงสมัยกรุงรัตนโกสินทร์ ต่อมาภายหลังการเปลี่ยนแปลงการปกครอง พ.ศ. 2475 เมื่อเจ้าผู้ครองนครองค์สุดท้าย คือ พลตรีเจ้าจักรคำ ขจรศักดิ์และเมื่อเจ้าจักรคำขจรศักดิ์ถึงแก่พิราลัย เมืองลำพูนจึงเปลี่ยนแปลงเป็นจังหวัดลำพูน มีผู้ว่าราชการจังหวัดเป็นผู้ปกครองสืบต่อกันมาจนกระทั่งปัจจุบัน

### ที่ตั้ง

จังหวัดลำพูน ตั้งอยู่ทางภาคเหนือตอนบนของประเทศไทย ซึ่งเป็นกลุ่มพื้นที่ที่มีศักยภาพที่สามารถจะใช้เป็นศูนย์กลางความเจริญ ของพื้นที่สี่เหลี่ยมเศรษฐกิจในอนาคต อยู่ห่างจากกรุงเทพฯ 689 กิโลเมตร โดยทางรถยนต์และ 729 กิโลเมตร โดยทางรถไฟ

### ขนาด

จังหวัดลำพูน เป็นจังหวัดที่มีขนาดเล็กที่สุดของภาคเหนือมีพื้นที่ทั้งหมด 4,505.08 ตารางกิโลเมตร หรือประมาณ 2,815,675 ไร่ คิดเป็นร้อยละ 4.85 ของพื้นที่ภาคเหนือตอนบน บริเวณที่กว้างที่สุด 43 กิโลเมตร และยาวจากเหนือจดใต้ 136 กิโลเมตร

**อาณาเขต** มีอาณาเขตติดต่อกับจังหวัดใกล้เคียง ดังนี้

ทิศเหนือ	ติดต่อกับ	อำเภอสารภี อำเภอสันกำแพง จังหวัดเชียงใหม่
ทิศใต้	ติดต่อกับ	อำเภอเถิน จังหวัดลำปาง และอำเภอสามเงา จังหวัดตาก
ทิศตะวันออก	ติดต่อกับ	อำเภอห้างฉัตร อำเภอสบปราบและอำเภอเสริมงาม จังหวัดลำปาง
ทิศตะวันตก	ติดต่อกับ	อำเภอฮอด จอมทอง หางดง สันป่าตอง จังหวัดเชียงใหม่

### ประชากรและการเปลี่ยนแปลงทางประชากร

จังหวัดลำพูนปัจจุบันมีประชากร จำนวน 404,693คน เป็นเพศชาย 197,278 คน เพศหญิง 207,415 คนความหนาแน่นของประชากร โดยเฉลี่ยเท่ากับ 89.81คน ต่อพื้นที่ 1 ตร.กม.อัตราการเกิด เท่ากับ 8.45 ต่อพันประชากร อัตราตาย เท่ากับ 9.41 ต่อพันประชากร อัตราเพิ่มตามธรรมชาติ เท่ากับร้อยละ -0.009 อยู่ในเกณฑ์ต่ำ

### คำขวัญของจังหวัด

พระธาตุเด่น	พระรอดขลัง
ลำไยดัง	กระเทียมดี
ประเพณีงาม	จามเทวี ศรีหริภุญไชย

### การปกครอง

จังหวัดลำพูน แบ่งเขตการปกครองออกเป็น 8 อำเภอ 51 ตำบล 575 หมู่บ้าน 1 องค์การบริหารส่วนจังหวัด 1 เทศบาลเมือง 34 เทศบาลตำบล 22 องค์การบริหารส่วนตำบล

### การบริหารราชการ

จังหวัดลำพูนมีหน่วยราชการต่าง ๆ ที่บริหารราชการในพื้นที่ ประกอบด้วยหน่วยงานการบริหารราชการส่วนกลาง ที่มาปฏิบัติงานในเขตพื้นที่ จังหวัดลำพูน รวมทั้งสิ้น 33 หน่วยงานหน่วยงานรัฐวิสาหกิจ 11 หน่วยงาน หน่วยงานการบริหารราชการส่วนภูมิภาค เป็นส่วนราชการประจำจังหวัด ซึ่งกระทรวงทบวง กรม ต่าง ๆ ได้ส่งมาปฏิบัติราชการในจังหวัด รวมทั้งสิ้น 32 หน่วยงาน หน่วยงานการบริหารราชการส่วนท้องถิ่น ประกอบด้วย องค์การบริหารส่วนจังหวัด 1 แห่ง เทศบาลเมืองลำพูน 1 แห่ง เทศบาลตำบล 34 แห่ง และ องค์การบริหารส่วนตำบล 22 แห่ง

### การเมือง

ปัจจุบันการดำเนินการเกี่ยวกับการเลือกตั้งตามรัฐธรรมนูญ ปี พ.ศ. 2550 กฎหมายได้กำหนดให้เป็นหน้าที่ของ คณะกรรมการการเลือกตั้ง ซึ่งได้มีการออกข้อกำหนดของคณะกรรมการการเลือกตั้งจัดให้มีการแบ่งเขตเลือกตั้งใหม่ จากเดิมจังหวัดลำพูนมีเขตเลือกตั้งเดียว โดยใช้พื้นที่จังหวัดทั้งหมดเป็นเขตเลือกตั้ง ปัจจุบันได้แบ่งเขตเลือกตั้งสมาชิกสภาผู้แทนราษฎร ออกเป็น 2 เขต แต่ละเขตมีสมาชิกสภาผู้แทนราษฎรได้เขตละ 1 คน มีผู้รับผิดชอบเกี่ยวกับการเลือกตั้ง คือ คณะกรรมการการเลือกตั้งประจำจังหวัดลำพูน จำนวน 5 คน ซึ่งมีสำนักงานตั้งอยู่ ณ ศาลาประชาคมจังหวัดลำพูน โดยมีพื้นที่ในแต่ละเขต ดังนี้

เขตเลือกตั้งที่ 1 อำเภอเมืองลำพูน, อำเภอแม่ทา, อำเภอบ้านธิ

เขตเลือกตั้งที่ 2 อำเภอป่าซาง, อำเภอบ้านโฮ่ง, อำเภอทุ่งหัวช้าง, อำเภอลี้, อำเภอเวียงหนองล่อง

ที่มา : กลุ่มงานข้อมูลสารสนเทศและการสื่อสาร สำนักงานจังหวัดลำพูน

[Online] [http://www.lamphun.go.th/officialwebsite/2013/?page\\_id=48](http://www.lamphun.go.th/officialwebsite/2013/?page_id=48)

## 2. ข้อมูลพื้นฐานโรงพยาบาลลำพูน

ที่ตั้ง เลขที่ 177 หมู่ 11 ตำบลต้นธง อำเภอเมือง จังหวัดลำพูน (51000)  
 โทรศัพท์ติดต่อ (053) 569100  
 โทรสาร (053) 569123  
 E-mail address: [mail@lph.go.th](mailto:mail@lph.go.th)

### วิสัยทัศน์ของโรงพยาบาลลำพูน

โรงพยาบาลคุณภาพคู่ใจประชาชน

### คุณค่าร่วม (Values chain)

1. การมุ่งเน้นที่ผลลัพธ์และการสร้างคุณค่า ( Focus on Result )
  2. มุมมองเชิงระบบ ( System Perspective )
  3. ความเป็นเลิศที่มุ่งเน้นลูกค้า ( Patient Focus )
  4. การให้ความสำคัญกับพนักงานและคู่ค้า ( Value on Staff )
- โดยมีการร้อยเรียงเป็นประโยคที่ถ่ายทอดการสื่อสารและจดจำของบุคลากร คือ  
**“ผลลัพธ์ดี ระบบเด่น เน้นผู้รับบริการ ทำงานด้วยความสุข”**

### พันธกิจ

1. ให้บริการสุขภาพ ด้านการรักษาฟื้นฟู ส่งเสริมสุขภาพและป้องกันโรค อย่างมีคุณภาพและได้มาตรฐาน
2. มุ่งมั่นให้บริการด้วยความใส่ใจ เอื้ออาทรและคำนึงถึงศักดิ์ศรีความเป็นมนุษย์

### ประเด็นยุทธศาสตร์ 3 ประเด็น

1. พัฒนาคุณภาพอย่างต่อเนื่อง
2. สนับสนุนการดูแลสุขภาพตนเอง ครอบครัว และชุมชน
3. พัฒนาการเรียนรู้ของบุคลากร

### เป้าประสงค์ (GOALS)

1. ผู้รับบริการได้รับบริการที่ปลอดภัยได้มาตรฐานและมีความพึงพอใจในระบบบริการ
2. โรงพยาบาลมีสภาพคล่องทางการเงินเพียงพอที่จะพัฒนาอย่างต่อเนื่อง
3. พัฒนาระบบงานและกระบวนการสำคัญเพื่อตอบสนองความต้องการของผู้รับบริการ
4. มีการดำเนินการตามหลักธรรมาภิบาล
5. เจ้าหน้าที่ ผู้ป่วย ครอบครัวและชุมชน มีพฤติกรรมสุขภาพที่เหมาะสม
6. บุคลากรมีศักยภาพและทำงานอย่างมีความสุข

เปิดดำเนินการตั้งแต่วันที่ 24 มิถุนายน 2497 ในพื้นที่ 35 ไร่ 2 งาน 72 ตารางวา โดยได้รับงบประมาณจากกรมการแพทย์ และการบริจาคที่ดินของตระกูล โนนานนท์ โดยเริ่มแรกมีจำนวน 10 เตียง มีแพทย์ 2 คน เภสัช 1 คน พยาบาล 5 คน เรือนพักคนไข้ 1 หลัง และบ้านพักนายแพทย์ 1 หลัง นับถึงปัจจุบันย่างเข้าปีที่ 61 ที่ได้เปิดดำเนินการมา

ปีงบประมาณ	2546	2548	2549	2550	2551	2552	2553	2554	2555	2556	2557	2558
จำนวนเตียง	402	409	435	434	433	433	433	411	411	411	411	411

## รายนามผู้อำนวยการโรงพยาบาลลำพูน

- |                           |                |                         |
|---------------------------|----------------|-------------------------|
| 1. นายแพทย์จำรูญ          | ศิริพันธ์      | (ม.ย. 2497- ก.พ. 2517)  |
| 2. นายแพทย์สาโรจน์        | คงประศาสน์     | (ก.พ. 2517- ธ.ค. 2517)  |
| 3. นายแพทย์ประสิทธิ์      | สาระยา         | (ธ.ค. 2517- ธ.ค. 2521)  |
| 4. นายแพทย์สิงห์          | สงเคราะห์พันธ์ | (ธ.ค. 2521- ก.พ. 2522)  |
| 5. ร้อยโทนายแพทย์ไพฑูริย์ | อารยางกูร      | (เม.ย. 2522- ส.ค. 2527) |
| 6. นายแพทย์จรัส           | ใจแพทย์        | (ส.ค. 2527- ต.ค. 2528)  |
| 7. นายแพทย์สละ            | สุขตระกูล      | (ต.ค. 2528- ก.พ. 2533)  |
| 8. นายแพทย์วิวัฒน์        | เขวงชัยยง      | (ก.พ. 2533- ม.ค. 2545)  |
| 9. แพทย์หญิงเข็มรสมิ์     | ขุนศึกเม็งราย  | (ม.ค. 2545- ม.ค. 2546)  |
| 10. นายแพทย์ชัชวาลย์      | ศิริรินทร์     | (ม.ค. 2546- ก.ค. 2546)  |
| 11. นายแพทย์สมบุญศักดิ์   | ญาณไพศาล       | (ก.ค. 2546- ต.ค. 2546)  |
| 12. นายแพทย์ชัยเลิศ       | กุลกลการ       | (พ.ย. 2546- เม.ย.2549)  |
| 13. นายแพทย์สุทัศน์       | ศรีวิไล        | (พ.ค. 2549- ธ.ค. 2550)  |
| 14. นายแพทย์วีรัช         | พันธ์พานิช     | (ม.ค. 2551- ม.ค. 2555)  |
| 15. นายแพทย์ธานี          | ลิ้มทอง        | (ม.ค. 2555- ต.ค.2557)   |
| 16. นายแพทย์ชนินทร์       | จารุวัฒนมงคล   | (ต.ค.2557-ปัจจุบัน)     |

ปัจจุบันโรงพยาบาลลำพูน (2558) ประกอบด้วยอาคารต่างๆ ได้แก่

### อาคารบริการรักษาพยาบาล

- |                                       |                              |   |      |
|---------------------------------------|------------------------------|---|------|
| 1. อาคารอำนวยการ                      | 2 ชั้นเลขที่ 1136/9 พ.ศ.2518 | 1 | หลัง |
| 2. อาคารคลินิกพิเศษ                   | 2 ชั้น เลขที่ 2248 พ.ศ.2521  | 1 | หลัง |
| 3. อาคารทันตกรรมและจิตเวช             | 2 ชั้น เลขที่ 3855 พ.ศ. 2521 | 1 | หลัง |
| 4. อาคารคลอดและสูติกรรม               | 5 ชั้นเลขที่ 7920 พ.ศ.2546   | 1 | หลัง |
| 5. อาคารผ่าตัดและสำนักงาน             | 4 ชั้นเลขที่ 9020 พ.ศ.2542   | 1 | หลัง |
| 6. อาคาร 40 ปี                        | 4 ชั้นเลขที่ 7228 พ.ศ.2537   | 1 | หลัง |
| 7. อาคารพระสุเมธา                     | 4 ชั้นเลขที่ 7134 พ.ศ.2535   | 1 | หลัง |
| 8. อาคารผู้ป่วย 114 เตียง(ตึกกรมเย็บ) | 5 ชั้นเลขที่ 8650 พ.ศ.2541   | 1 | หลัง |
| 9. อาคารผ่าตัดก่อกำ                   | 1 ชั้นเลขที่ - พ.ศ.2520      | 1 | หลัง |
| 10. อาคารเอ็กซเรย์                    | 2 ชั้น พ.ศ.2521              | 1 | หลัง |
| 11. อาคารอนุสรณ์ 60 ปี                | 4 ชั้นเลขที่ 8816 พ.ศ.2556   | 1 | หลัง |
| 12. อาคารอุบัติเหตุ                   | 1 ชั้นเลขที่ 5465 พ.ศ.2531   | 1 | หลัง |

### อาคารสนับสนุนและสิ่งก่อสร้างอื่นๆ

1. ศูนย์จ่ายกลาง 1 ชั้น พ.ศ.2506
2. อาคารเภสัชกรรม 2 ชั้นเลขที่ 7553 พ.ศ.2538
3. อาคารโภชนาการ 1 ชั้น พ.ศ. 2520
4. อาคารซั๊กฟอก 1 ชั้น พ.ศ.2522
5. อาคารรักษาความปลอดภัย 1 ชั้นพ.ศ.2552
6. สำนักงานยานพาหนะ พ.ศ.2557
7. อาคารรักษาศพ 1 ชั้น พ.ศ.2548
6. อาคารพัสดุ 2 ชั้นเลขที่ 103/54 พ.ศ.2555
7. อาคารซ่อมบำรุง 2 ชั้น พ.ศ.2552
8. โรงเรือนเก็บพัสดุ 2 ชั้นเลขที่ 001/56 พ.ศ.2556
9. โรงจอดรถยนต์ราชการ 4 ช่องจอด พ.ศ.2553/ โรงจอดรถยนต์ราชการ 12 ช่องจอด พ.ศ.2549
10. พื้นที่จอดรถจักรยานยนต์ผู้ป่วยและญาติ
11. ที่พักญาติ
12. เรือนพักญาติ 1 ชั้น พ.ศ.2528
13. เตาเผาขยะเลขที่ 1C10/1 พ.ศ.2535
14. เตาเผาขยะ พ.ศ.2542
15. โรงเรือนพักขยะ
16. บริเวณระบบประปา พ.ศ.2557
17. ระบบบำบัดน้ำเสีย

### อาคารสวัสดิการ

1. บ้านพักผู้อำนวยการ 2 ชั้น พ.ศ.2516
2. บ้านพักผู้อำนวยการ 2 ชั้น พ.ศ.2556
3. อาคารพักแพทย์ 10 ยูนิต 3 ชั้น พ.ศ.2540
4. อาคารพักแพทย์ 10 ยูนิต 3 ชั้น พ.ศ.2532
5. แพลตพยาบาล 20 ยูนิต 3 ชั้น พ.ศ.2534
6. ที่จอดรถผู้บริหาร พ.ศ.2555
7. โรงจอดรถจักรยานยนต์เจ้าหน้าที่ พ.ศ.2557
8. ร้านค้าสวัสดิการ 1 ชั้น



## 2.1 โครงสร้างการบริหารงานโรงพยาบาลลำพูน

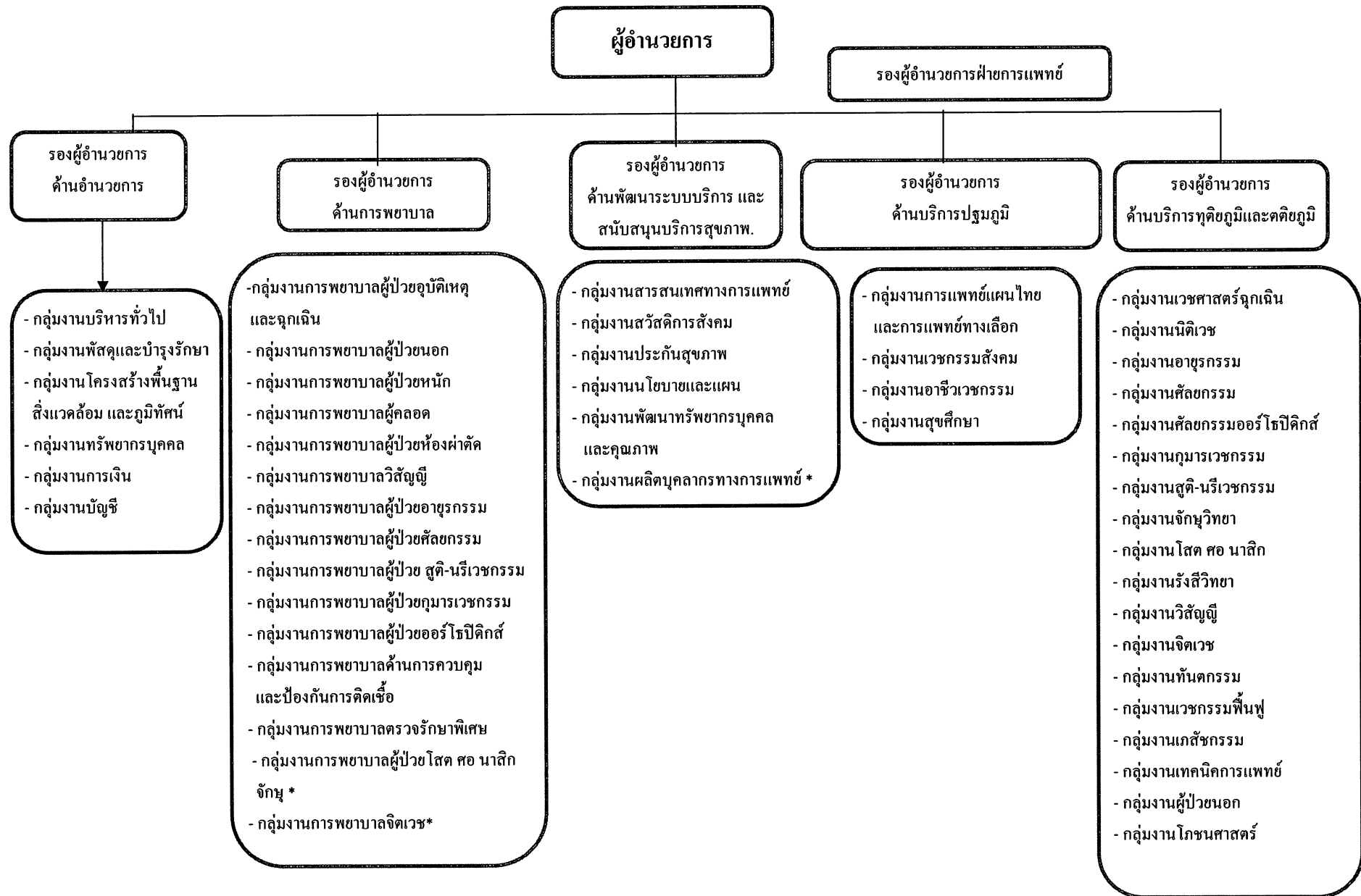

## 2.2 รายชื่อคณะกรรมการบริหารโรงพยาบาลลำพูน ประจำปี 2558

1. นายชินนทร์ จารุวัฒนมงคล	ผู้อำนวยการโรงพยาบาลลำพูน
2. นายสุรพงษ์ ออประยูร	รองผู้อำนวยการฝ่ายการแพทย์ / รองผู้อำนวยการด้านปฐมภูมิ
3. น.ส.วรรณมณี มาธนะสารวุฒิ	รองผู้อำนวยการด้านพัฒนาระบบบริการและสนับสนุนบริการสุขภาพ
4. นายวิวัฒน์ ประวีติเมือง	รองผู้อำนวยการด้านทุติยภูมิ-ตติยภูมิ / หัวหน้ากลุ่มงานโสต ศอ นาสิก
5. นางนุชรี จันทรเอี่ยม	รองผู้อำนวยการด้านการพยาบาล
6. นายสุวิทย์ ชรรค์ชัยณรงค์	รองผู้อำนวยการด้านอำนวยการ / หัวหน้ากลุ่มงานบัญชี
7. นายนพ พรตระกูลเสรี	ผู้ช่วยผู้อำนวยการด้านอาคารสถานที่สิ่งแวดล้อมและความปลอดภัย
8. นายสุรชัย จิระประการ	ผู้ช่วยผู้อำนวยการด้านพัสดุ
9. นายพายุพล ศรีอภัย	ผู้ช่วยผู้อำนวยการด้านประชาสัมพันธ์และการสื่อสารองค์กร
10. นายวีรพงศ์ เลหาเพ็ญแสง	หัวหน้ากลุ่มงานอายุรกรรม
11. นายพิชาญ เมฆรัตน์วรกุล	หัวหน้ากลุ่มงานจักษุวิทยา
12. นายสมเจตน์ นาคทอง	หัวหน้ากลุ่มงานศัลยกรรม
13. นางรสลิน สมสมัย	หัวหน้ากลุ่มงานกุมารเวชกรรม
14. นายสุรจิต คุณประดิษฐ์	หัวหน้ากลุ่มงานสูติ-นรีเวชกรรม
15. นายสุกิจ เตือนราชฎ์	หัวหน้ากลุ่มงานเวชกรรมสังคม
16. นายชูชาติ ชันตยาภรณ์	หัวหน้ากลุ่มงานศัลยกรรมออร์โธปิดิกส์/ หัวหน้ากลุ่มงานพัฒนาทรัพยากรบุคคลและคุณภาพ
17. นายกรินทร์ ภัคดี	หัวหน้ากลุ่มงานสวัสดิการสังคมและกลุ่มงานประกันสุขภาพ
18. นายนิมิตร อินปิ่นแก้ว	หัวหน้ากลุ่มงานการแพทย์แผนไทยและการแพทย์ทางเลือก
19. น.ส.จุฑามาศ สมชาติ	หัวหน้ากลุ่มงานวิสัญญี
20. นายบารมี บุญเลิศ	หัวหน้ากลุ่มงานผู้ป่วยนอก/หัวหน้ากลุ่มงานผลิตบุคลากรทางการแพทย์
21. นายธีรพงษ์ ตติยพรกุล	หัวหน้ากลุ่มงานสารสนเทศทางการแพทย์
22. น.ส.พรทิพย์ สุทธิรัตน์ชัยชาญ	หัวหน้ากลุ่มงานรังสีวิทยา
23. นายโกคิน ศักรินทร์กุล	หัวหน้ากลุ่มงานอาชีวเวชกรรม
24. นางสุริดา บุญตัน	หัวหน้ากลุ่มงานเวชกรรมฟื้นฟู
25. นายทรงศักดิ์ พิทักษ์รัตนานุกุล	หัวหน้ากลุ่มงานเวชศาสตร์ฉุกเฉินและนิติเวช
26. นายปิยะ ดุรงค์เดช	หัวหน้างานนิติเวชและรักษาศพ
27. น.ส.กอร์ปบุญ ภาวะกุล	หัวหน้ากลุ่มงานจิตเวช
28. น.ส.สุวรรณ ประสงค์ตันสกุล	หัวหน้ากลุ่มงานทันตกรรม
29. นายสมพงษ์ คำสาร	หัวหน้ากลุ่มงานเภสัชกรรม
30. นายบรรเลง ปัญจบุรี	หัวหน้ากลุ่มงานเทคนิคการแพทย์
31. นายวรกิจ ศรีมดุงอำไพ	หัวหน้ากลุ่มงานนโยบายและแผน
32. นางจันทร์ชต์ นาคทอง	หัวหน้ากลุ่มงานสุขศึกษา
33. นางสุดารัตน์ วาวงศ์	หัวหน้ากลุ่มงานโภชนศาสตร์
34. น.ส.นภาพร สังข์สม	หัวหน้ากลุ่มงานการเงิน
35. นางสุมาลี แแบ่งใจ	หัวหน้ากลุ่มงานพัสดุและบำรุงรักษา
36. นายสาคร เกตุศักดิ์	หัวหน้ากลุ่มงานโครงสร้างพื้นฐานสิ่งแวดล้อมและภูมิทัศน์
37. น.ส.กิ่งกาญจน์ ศรีทองสุข	หัวหน้ากลุ่มงานทรัพยากรบุคคล
38. นางนุชนาฏ ลีตระกูล	ผู้ช่วยหัวหน้าพยาบาลด้านบริหารทรัพยากร
39. น.ส.นิตยา ชนะกอก	ผู้ช่วยหัวหน้าพยาบาลด้านพัฒนาระบบบริการ
40. นางศรีวรรณ เรืองวัฒนา	ผู้ช่วยหัวหน้าพยาบาลด้านพัฒนาวิชาการ
41. นางดุขุฎี อุณเวทย์วานิช	ผู้ช่วยหัวหน้าพยาบาลด้านพัฒนาทรัพยากรบุคคล

## 2.2 รายชื่อคณะกรรมการบริหารโรงพยาบาลลำพูน ประจำปี 2558 <sup>(ต่อ)</sup>

- |                             |  |
|-----------------------------|--|
| 42. นางเครือวัลย์ ปัญญาโกษา | ผู้ช่วยหัวหน้าพยาบาลด้านพัฒนาคุณธรรม จริยธรรม จรรยาบรรณวิชาชีพ |
| 43. นายอาคม สังข์พนัส       | หัวหน้ากลุ่มงานบริหารทั่วไป                                    |
| 44. นางอุไรวรรณ โปสถาพร     | กลุ่มงานบริหารทั่วไป   |
| 45. นางพรรณปณพร กันสุทธิ    | กลุ่มงานบริหารทั่วไป   |

ที่มา: งานเลขานุการ กลุ่มงานบริหารทั่วไป ข้อมูล ณ วันที่ 30 กันยายน 2558

### 2.3 ตารางการให้บริการตรวจรักษาโรงพยาบาลลำพูน

วัน	เวลา 08.30-12.00 น.	เวลา 13.30-16.30 น.
จันทร์	ทันตกรรม กระดูกและข้อ หู คอ ตา จมูก นรีเวช เวชทอง คลินิกเวชกรรมฟื้นฟู บริการให้คำปรึกษาด้านสุขภาพจิต ตรวจโรคซึมเศร้า, วิตกกังวล, นอนไม่หลับ โรคทางอารมณ์, สมองเสียม คลินิกตรวจการได้ยินครบวงจร	กระดูกและข้อ คลินิกวัณโรค คลินิกสารเสพติด คลินิกเวชกรรมฟื้นฟู คลินิกตรวจการได้ยินครบวงจร ทันตกรรมผู้ป่วยนัด
อังคาร	ทันตกรรม กระดูกและข้อ หู คอ ตา จมูก คลินิกเจ็บปวด(Pain Clinic) คลินิกเบาหวาน คลินิกวางแผนครอบครัว คลินิกโรคจิต/หูแว่ว/ประสาทหลอน	กระดูกและข้อ คลินิกหญิงตั้งครรภ์ที่มีภาวะเสี่ยง คลินิกสารเสพติด ปรึกษาปัญหาสุขภาพทางจิต ทันตกรรมผู้ป่วยนัด
พุธ	ทันตกรรม กระดูกและข้อ หู คอ ตา จมูก คลินิกระบบทางเดินปัสสาวะ คลินิกฝากครรภ์(ANC) คลินิกสารเสพติด บุหรี่ สุรา ยาบ้า(ฟ้าใส) คลินิกสมุนไพรมะเร็งผู้ใหญ่และเด็ก คลินิกโรคไต คลินิกเวชกรรมฟื้นฟู คลินิกต่อมไร้ท่อ(Endocrine Clinic) **คลินิกตรวจสมรรถภาพปอด **โทรนัดที่ศูนย์ศัลยกรรมฯ ต่อ 2340	กระดูกและข้อ คลินิกเพื่อนใจ คลินิกระบบทางเดินปัสสาวะ คลินิกมะเร็งนรีเวช คลินิกสมุนไพรมะเร็งผู้ใหญ่และเด็ก คลินิกเวชกรรมฟื้นฟู คลินิกสารเสพติด คลินิกโรคทรวงอก(นพ. นิมิตร) **คลินิกตรวจสมรรถภาพปอด **โทรนัดที่ศูนย์ศัลยกรรมฯ ต่อ 2340
พฤหัสบดี	ทันตกรรม กระดูกและข้อ หู คอ ตา จมูก คลินิกระบบทางเดินปัสสาวะ คลินิกพัฒนาการเด็ก คลินิกตรวจหลังคลอด คลินิกความดันโลหิตสูงและโรคหัวใจ คลินิกผู้สูงอายุ คลินิกสุขภาพจิต(รับกรณีฉุกเฉิน) **ตรวจคลื่นหัวใจด้วยไฟฟ้า(Echo) **โทรนัดที่ศูนย์สุขภาพฯ ต่อ 2440	คลินิกทันตกรรมผู้ป่วยนัด ทันตกรรมสุขภาพนักเรียน คลินิกนิรนาม คลินิกระบบทางเดินปัสสาวะ คลินิกสารเสพติด

### 2.3 ตารางการให้บริการตรวจรักษาโรงพยาบาลลำพูน <sup>(ต่อ)</sup>

วัน	เวลา 08.30-12.00 น.	เวลา 13.30-16.30 น.
ศุกร์	ทันตกรรม กระดูกและข้อ หู คอ ตา จมูก นรีเวช วิทยทอง คลินิกสุขภาพเด็กดี คลินิกเวชกรรมฟื้นฟู Tumor Clinic คลินิกมะเร็ง **ตรวจคลื่นหัวใจด้วยไฟฟ้า(Echo) **โทรนัดที่ศูนย์สุขภาพร ต่อ 2440	คลินิกทันตกรรมผู้ป่วยนัด กระดูกและข้อ คลินิกเวชกรรมฟื้นฟู คลินิกสารเสพติด
<b>คลินิกกระดูกและข้อ สัปดาห์ที่โรงพยาบาลลำพูน ทุกวันศุกร์แรกของเดือน ตั้งแต่ เวลา 09.30-15.00 น.</b>		

#### ตารางเวลาปฏิบัติงานของแต่ละหน่วยงานและห้องตรวจ

หน่วยงาน/ ห้องตรวจ		วัน-เวลาทำการ
ห้องตรวจ อายุรกรรม	จันทร์-ศุกร์ พฤษ	ห้องตรวจ เวลา 08.30-16.30 น. คลินิกผู้สูงอายุ เวลา 08.30 น.
ห้องตรวจ ศัลยกรรม	จันทร์-ศุกร์ ศุกร์	ห้องตรวจ เวลา 08.30-16.30 น. คลินิกมะเร็งต่างๆ/ทำคีโม เวลา 08.30 น.
ห้องตรวจ เด็ก	จันทร์-ศุกร์	ห้องตรวจ เวลา 08.30-16.30 น.
ห้องฉีดยา	จันทร์-ศุกร์ อังคาร	ห้องตรวจ เวลา 08.30-16.30 น. คลินิกระงับปวด(Pain Clinic) เวลา 08.30-12.00 น.
ห้องเป่าปอด	พุธ พฤษ	ห้องตรวจ เวลา 08.30-12.00 น. เวลา 08.30-16.00 น.(เฉพาะคนไข้ที่ต้องผ่านการตรวจจากแพทย์อายุรกรรม)
ทางเดินปัสสาวะ	พุธ-พฤษ	ห้องตรวจ เวลา 08.30-12.00 น. ผู้ป่วยนัด 13.00-16.30 น.
ตรวจคลื่น หัวใจด้วย ไฟฟ้า/EKG	จันทร์-ศุกร์	เวลา 08.30-16.30 น. พุธ(พ.อัจฉรา)-ศุกร์(พ.นวลอนงค์)13.00-16.30 น.(ผู้ป่วยนัดเท่านั้น)
คลินิกพิเศษ เบอร์ 10	จันทร์ อังคาร พุธ พฤษ ศุกร์	คลินิกนรีเวช เวลา 08.30-16.30 น. คลินิกเบาหวาน/วางแผนครอบครัว เวลา 08.30-12.00 น./13.00-16.30 น.ผู้ป่วย นัดคนไข้ครรภ์เป็นพิษ คลินิกฝากครรภ์ 08.30-12.00 น.มะเร็งนรีเวช 13.00-16.30 น. คลินิกตรวจหลังคลอด เวลา 08.30-12.00 น. คลินิกโรคหัวใจ เวลา 08.30-12.00 น. คลินิกนรีเวช วิทยทอง เวลา 08.30-12.00 น. คลินิกสุขภาพเด็กดี เวลา 08.30-12.00 น.
คลินิกวัณโรค	จันทร์	คลินิกวัณโรค(พ.นวลอนงค์) เวลา 08.30-16.30 น.
คลินิกเพื่อนใจ	พุธ	คลินิกเพื่อนใจ(พ.นวลอนงค์) เวลา 08.30-16.30 น.

### 2.3 ตารางการให้บริการตรวจรักษาโรงพยาบาลลำพูน (ต่อ)

หน่วยงาน/ ห้องตรวจ		วัน-เวลาทำการ
ฝังเข็ม/ลทบ.ผู้ พิการ	จันทร์-พุธ- ศุกร์	เวลา 08.30-12.00 น.
กิจกรรมบำบัด	จันทร์-ศุกร์	เวลา 08.30-16.30 น.
กายภาพบำบัด/ เวชกรรมฟื้นฟู	จันทร์-ศุกร์ เสาร์-อา	เวลา 08.30-20.00 น. เวลา 08.30-12.00 น.
ทันตกรรม	จันทร์-ศุกร์ ผู้ป่วยนัด ผู้ป่วยนัด	เวลา 08.30-12.00 น. เวลา 13.00-16.30 น. (นอกเวลา) อ-พ-พฤ เวลา 16.30-20.00 น.
จิตเวช	จันทร์-พุธ จันทร์ อังคาร พุธ พฤหัสบดี ศุกร์	เวลา 08.30-12.00 น. คลินิกปัญหาสุขภาพจิต(เครียด เบื่ออาหารฯ)จิตเวชเด็ก&วัยรุ่น,บำบัดยาเสพติด คลินิกจิตเวช(หูแว่ว ภาพหลอน อาละวาด)จิตเวชเด็ก&วัยรุ่น,บำบัดยาเสพติด คลินิกฟ้าใส(อดบุหรี่-สุราฯ)จิตเวชเด็ก&วัยรุ่น,บำบัดยาเสพติด คลินิกบำบัดยาเสพติด,จิตเวชสัจจรออกนอกพร.บริการตรวจเขาวัวปัญญา(ตามนัด) คลินิกบำบัดยาเสพติด,จิตเวชสัจจรออกนอกพร.บริการตรวจเขาวัวปัญญา(ตามนัด)
บริการ นัดแผนไทย	จันทร์-ศุกร์ จ.พ.ศ	เวลา 08.30-16.30 น. (นอกเวลา) เวลา 16.30-18.00 น.
Fit For Life	จันทร์-ศุกร์	คลินิกไร้พุง,ตรวจสุขภาพร่างกาย เวลา 08.30-16.30 น.
ศูนย์ประกัน	จันทร์-ศุกร์ เสาร์-อา	เวลา 08.30-16.30 น. เวลา 08.30-16.30 น.
เวชกรรมสังคม	จันทร์-ศุกร์ เสาร์-อา	เวลา 08.30-20.30 น. เวลา 08.30-16.30 น.
ห้องจ่ายยา OPD	จันทร์-ศุกร์	เวลา 08.30-16.30 น.
ห้องจ่ายยา ตึกอำนวยการ	จันทร์-ศุกร์ เสาร์-อา	เวลา 08.30-20.30 น. เวลา 08.30-12.00 น./16.30-20.30 น.
ห้องจ่ายยา ER/ ผู้ป่วยใน		24 ชั่วโมง ทุกวัน
ER	กรณี จันทร์-อา	24 ชั่วโมง ทุกวัน ฉีดวัคซีนโรคพิษสุนัขบ้าและบาดทะยัก ถ้าฉุกเฉิน สามารถฉีดได้ 24 ชม. กรณี ทำแผล/ฉีดวัคซีนโรคพิษสุนัขบ้าและบาดทะยัก(นัด) เวลา 08.30-16.30 น.
นิติเวช	จันทร์-ศุกร์	ติดต่อ-เอกสาร/ชันสูตรศพ เวลา 08.30-16.30 น
เอ็กซเรย์/CT		24 ชั่วโมง ทุกวัน
พยาธิวิทยา	กรณี กรณี	24 ชั่วโมง ทุกวัน ตำรอนำปัสสาวะและเอกสารมาส่งตรวจ ให้ส่งห้องแลปได้เลยไม่ต้องค้นประวัติ ผู้ป่วยนำเอกสารจาก สภ.มาขอตรวจ ให้ส่งค้นประวัติผู้ป่วยก่อนส่งตัวไปตรวจ
ผู้ตรวจการ พยาบาล	จันทร์-ศุกร์ เสาร์-อา	เวลา 16.30-00.30 น. เวลา 08.30-00.30 น.
รับเรื่องร้อง ทุกข์		กลุ่มการพยาบาล โทร.053 569100 ต่อ 6139,6144 ผู้ตรวจการพยาบาล โทร. 053 569100 ต่อ 9140

### 2.3 ตารางการให้บริการตรวจรักษาโรงพยาบาลลำพูน (ต่อ)

หน่วยงาน/ ห้องตรวจ		วัน-เวลาทำการ
ธนาคารเลือด	จันทร์-ศุกร์ จันทร์-ศุกร์ กรณี จันทร์-ศุกร์ เสาร์-อา กรณี	สำนักงาน เวลา 08.30-16.30 น. เวลา 08.30-16.30 น. เจาะเลือด HIV และตรวจสุขภาพขอใบรับรองแพทย์ เช่น โรคเท้าช้าง ฯลฯ นอกเวลา) เวลา 16.30-20.00 น. (นอกเวลา) เวลา 08.30-20.00 น. บริจาคเลือดนอกเวลาราชการให้ติดต่อห้องแลป ต่อ 1282
ศูนย์ข้อมูลฯ	จันทร์-ศุกร์	เวลา 08.30-16.30 น.
แจกบัตรคิว	จันทร์-ศุกร์	เวลา 06.30-15.30 น.

#### ตารางการออกตรวจของแพทย์

วัน/ เวลา	คลินิกกระดูกและข้อ		
	เวลา	ห้อง 1 ผู้ป่วยนัด	ห้อง 2 ผู้ป่วยรายใหม่
จันทร์	08.30-12.00 น.	นพ.ธีรชัย เพิ่มพานิช	นพ.นรินทร์ โกกาธรรม
	13.00-16.30 น.	นพ.ธีรชัย เพิ่มพานิช	
อังคาร	08.30-12.00 น.	นพ.สุรชัย จิระประภากร	นพ.ภูมิศิลป์ เก่งกาจ
	13.00-16.30 น.	นพ.สุรชัย จิระประภากร	
พุธ	08.30-12.00 น.	นพ.ชูชาติ ชันตยาภรณ์	นพ.ธีรชัย เพิ่มพานิช
	13.00-16.30 น.	นพ.ชูชาติ ชันตยาภรณ์	
พฤหัสบดี	08.30-12.00 น.	นพ.นรินทร์ โกกาธรรม	นพ.สุรชัย จิระประภากร
	13.00-16.30 น.	นพ.นรินทร์ โกกาธรรม	
ศุกร์	08.30-12.00 น.	นพ.ภูมิศิลป์ เก่งกาจ	นพ.ชูชาติ ชันตยาภรณ์
	13.00-16.30 น.	นพ.ภูมิศิลป์ เก่งกาจ	

วัน/เวลา	คลินิกโรคตา	
	08.30-12.00 น.	
จันทร์	พญ.จิรวรรณ รุจิเวชพงศธร	พญ.กฤติกา อุบโยคิน
อังคาร	นพ.สุรพงศ์ ออประยูร	
พุธ	นพ.พิชาญ เมฆรัตน์วรกุล	
พฤหัสบดี	นพ.สุรพงศ์ ออประยูร	พญ.จิรวรรณ รุจิเวชพงศธร
ศุกร์	นพ.พิชาญ เมฆรัตน์วรกุล	พญ.กฤติกา อุบโยคิน

วัน	เวลา	แผนกผู้ป่วยนอก ห้องตรวจ 1	แผนกผู้ป่วยนอก ห้องตรวจ 2
จันทร์	08.30-12.00 น.	พญ.นภาพร อภิวัฒน์นาร/ พญ.ตุลาพร อินทนิเวศน์	-
	10.00-12.00 น.	-	-
	13.00-16.30 น.	คลินิกตบ(พญ.อัจฉรา จันทร์านมิตร)	-
อังคาร	08.30-12.00 น.	พญ.นวลอนงค์ ลือกำลัง	นพ.วีรพงศ์ เลาทเพ็ญแสง
	10.00-12.00 น.	-	นพ.วีรพงศ์ เลาทเพ็ญแสง
	13.00-16.30 น.	พญ.นวลอนงค์ ลือกำลัง	นพ.วีรพงศ์ เลาทเพ็ญแสง

### 2.3 ตารางการให้บริการตรวจรักษาโรงพยาบาลลำพูน <sup>(ต่อ)</sup>

วัน	เวลา	แผนกผู้ป่วยนอก ห้องตรวจ 1	แผนกผู้ป่วยนอก ห้องตรวจ 2
พุธ	08.30-12.00 น.	พญ.พรทิพา อภิวัฒน์นากร	นพ.วีรพงศ์ เลาทเพ็ญแสง
	10.00-12.00 น.	-	นพ.วีรพงศ์ เลาทเพ็ญแสง
	13.00-16.30 น.	-	นพ.วีรพงศ์ เลาทเพ็ญแสง
พฤหัสบดี	08.30-12.00 น.	คลินิกผู้สูงอายุ(พญ.อัจฉรา จันทรานิมิตร)	นพ.วีรพงศ์ เลาทเพ็ญแสง
	10.00-12.00 น.	-	นพ.วีรพงศ์ เลาทเพ็ญแสง
	13.00-16.30 น.	พญ.ลลิตา กิตติพิรพงศ์	นพ.วีรพงศ์ เลาทเพ็ญแสง
ศุกร์	08.30-12.00 น.	นพ.นิมิตร อินปันแก้ว/ นพ.ณัฐวิทย์ คหวัฒน์ธรางกูร	นพ.วีรพงศ์ เลาทเพ็ญแสง
	10.00-12.00 น.	-	นพ.วีรพงศ์ เลาทเพ็ญแสง
	13.00-16.30 น.	-	นพ.วีรพงศ์ เลาทเพ็ญแสง

วัน	เวลา	แผนกผู้ป่วยนอก ห้องตรวจ 3	แผนกผู้ป่วยนอก ห้องตรวจ 4
จันทร์	08.30-12.00 น.	พญ.อัจฉรา จันทรานิมิตร	ตามตารางเวรแพทย์
	10.00-12.00 น.	นพ.ภราดร มัณยานนท์	ตามตารางเวรแพทย์
	13.00-16.30 น.	ตามตารางเวรแพทย์	ตามตารางเวรแพทย์
อังคาร	08.30-12.00 น.	พญ.อัจฉรา จันทรานิมิตร	ตามตารางเวรแพทย์
	10.00-12.00 น.	นพ.ภราดร มัณยานนท์	ตามตารางเวรแพทย์
	13.00-16.30 น.	พญ.อัจฉรา จันทรานิมิตร	ตามตารางเวรแพทย์
พุธ	08.30-12.00 น.	พญ.อัจฉรา จันทรานิมิตร	ตามตารางเวรแพทย์
	10.00-12.00 น.	นพ.ณัฐวิทย์ คหวัฒน์ธรางกูร	ตามตารางเวรแพทย์
	13.00-16.30 น.	พญ.อัจฉรา จันทรานิมิตร	ตามตารางเวรแพทย์
พฤหัสบดี	08.30-12.00 น.	นพ.ภราดร มัณยานนท์	ตามตารางเวรแพทย์
	10.00-12.00 น.	นพ.นิมิตร อินปันแก้ว	ตามตารางเวรแพทย์
	13.00-16.30 น.	นพ.ภราดร มัณยานนท์	ตามตารางเวรแพทย์
ศุกร์	08.30-12.00 น.	พญ.อัจฉรา จันทรานิมิตร	ตามตารางเวรแพทย์
	10.00-12.00 น.	ตามตารางเวรแพทย์	ตามตารางเวรแพทย์
	13.00-16.30 น.	ตามตารางเวรแพทย์	ตามตารางเวรแพทย์

วัน	เวลา	แผนกผู้ป่วยนอก ห้องตรวจ 5	แผนกผู้ป่วยนอก ห้องตรวจ 6
จันทร์	08.30-16.30 น.	นพ.ณัฐกร วงศ์สุรินทร์	พญ.ภคินันท์ สามิบัติ
อังคาร	08.30-16.30 น.	นพ.กรินทร์ ภัคดี	นพ.บารมี บุญเลิศ
พุธ	08.30-16.30 น.	พญ.ศิริธร วงศ์คำปวน	นพ.อุกฤษฏ์ สุขเกษม
พฤหัสบดี	08.30-16.30 น.	พญ.รุจิรัตน์ โกศลศิริ	นพ.เปลวฟ้า วังสุริยนันท์
ศุกร์	08.30-16.30 น.	ตามตารางเวรแพทย์	นพ.สมเจตน์ นาคทอง

ที่มา: งานผู้ป่วยนอก ข้อมูล ณ วันที่ 30 กันยายน 2557



**2.4 ตาราง แสดงการจำแนกจำนวนเตียงในหอผู้ป่วยในของโรงพยาบาลลำพูน  
ปีงบประมาณ 2558**

หอผู้ป่วย	สถานที่	เตียงพิเศษ	เตียงสามัญ	รวม(เตียง)
หอผู้ป่วยอายุรกรรมหญิง	ตึก 40 ปี ชั้น 2	5	35	40
หอผู้ป่วยอายุรกรรมชาย 1	ตึก 40 ปี ชั้น 2	5	35	40
หอผู้ป่วยอายุรกรรมชาย 2	ตึก 40 ปี ชั้น 2	5	35	40
พิเศษสงฆ์ 3	อาคารพระสุเมธา ชั้น 3	12	-	12
พิเศษร่มเย็น 5	อาคารร่มเย็น ชั้น 5	12	-	12
พิเศษสงฆ์ 2	อาคารพระสุเมธา ชั้น 2	12	-	12
พิเศษร่มเย็น 4	อาคารร่มเย็น ชั้น 4	12	-	12
หอผู้ป่วยสงฆ์และจักขุ	อาคารพระสุเมธา ชั้น 4	4	21	25
หอผู้ป่วยศัลยกรรมชาย	อาคารร่มเย็น ชั้น 2	3	37	40
หอผู้ป่วยศัลยกรรมหญิง	อาคารร่มเย็น ชั้น 3	2	36	38
หอผู้ป่วยศัลยกรรมกระดูกชาย	อาคารร่มเย็น ชั้น 1	3	37	40
ศัลยกรรมกระดูกหญิงและเด็ก	ตึก 50 ปี ชั้น 2	5	30	35
หอผู้ป่วย สูติ-นรีเวช	ตึก 50 ปี ชั้น 3	5	25	30
หอผู้ป่วยเด็ก	ตึก 50 ปี ชั้น 4	5	30	35
<b>รวมเตียงทั้งหมด</b>				<b>411*</b>

หมายเหตุ\* จำนวนเตียง 411 ไม่รวม ICU1/ICU2/ICU3/NICU/LR

หอผู้ป่วย	สถานที่	เตียงพิเศษ	เตียงสามัญ	รวม(เตียง)
หอผู้ป่วยหนัก(ICU1)	ตึก 40 ปี ชั้น 1	-	12	12
หอผู้ป่วยหนัก(ICU2)	อาคารพระสุเมธา ชั้น 1	-	12	12
หอผู้ป่วยหนัก(ICU3)	ตึก 60 ปี ชั้น 3	-	8	8
NICU	ตึก 50 ปี ชั้น 5	-	16	16
LR**	ตึก 50 ปี ชั้น 1	-	4	4

หมายเหตุ\*\* ห้องคลอด(เตียงคลอด=4 เตียง/รอกคลอด=11 เตียง)

ที่มา: สำนักงานการพยาบาล กลุ่มการพยาบาล ข้อมูล ณ วันที่ 30 กันยายน 2558

## 2.5 อัตรากำลังเจ้าหน้าที่โรงพยาบาลลำพูน ประจำปี 2558

### 2.5.1. อัตรากำลังเจ้าหน้าที่ปฏิบัติงานจริงแยกตามประเภท ปี 2555-2558

ประเภท	ปี 2555	ปี 2556	ปี 2557	ปี 2558
ข้าราชการ	488	543	541	551
พนักงานราชการ	18	12	28	31
ลูกจ้างประจำ	111	109	99	97
พนักงานกระทรวงสาธารณสุข	0	0	380	481
ลูกจ้างชั่วคราว	570	543	90	17
รวมทั้งหมด	1,187	1,207	1,138	1,177

### 2.5.2. อัตรากำลังข้าราชการที่ปฏิบัติงานจริง แยกตามตำแหน่งระหว่างปี 2555-2558

ตำแหน่ง	ปี 2555	ปี 2556	ปี 2557	ปี 2558
แพทย์	61	63	52	61
ทันตแพทย์	11	10	11	14
เภสัชกร	24	28	29	29
นักเทคนิคการแพทย์	9	5	7	8
พยาบาลวิชาชีพ	287	327	334	332
พยาบาลเทคนิค	9	9	8	7
อื่นๆ	87	101	100	100
พนักงานราชการ	18	12	28	31
ลูกจ้างประจำ	111	109	99	97
พนักงานกระทรวงสาธารณสุข	0	0	380	481
ลูกจ้างชั่วคราว	570	543	90	17
รวมทั้งหมด	1,187	1,207	1,138	1,177

### 2.5.3. บัญชีแสดงมาตรฐานกำหนดตำแหน่งแยกตามประเภท สายงาน และระดับตำแหน่ง

ประเภท	ตามจ.18	มาช่วย	ไปช่วย	ลาศึกษา	ปฏิบัติงานจริง
ข้าราชการ	561	5	6	9	551
พนักงานราชการ	31	0	0	0	31
ลูกจ้างประจำ	96	1	0	0	97
พนักงานกระทรวงสาธารณสุข	481	0	0	0	481
ลูกจ้างชั่วคราว	17	0	0	0	17
รวมเจ้าหน้าที่ทั้งหมด	1,186	6	6	9	1,177

ที่มา: กลุ่มงานทรัพยากรบุคคล ข้อมูล ณ วันที่ 30 กันยายน 2558

## 2.5.4.ตารางแสดงอัตรากำลังตำแหน่งแยกตามประเภท

ตำแหน่ง	ข้าราชการ					ลูกจ้าง				ทั้งหมด
	ตาม จ.18	มา ช่วย	ไป ช่วย	ลา ศึกษา	ปฏิบัติ งานจริง	ประจำ	พ. ราชการ	พทส.	ชั่วคราว	
ผู้อำนวยการ	1	0	0	0	1	0	0	0	0	1
นายแพทย์	66	0	0	5	61	0	0	0	3	64
ทันตแพทย์	15	0	0	1	14	0	0	0	0	14
เภสัชกร	30	0	1	0	29	0	0	0	0	29
พยาบาลวิชาชีพ	334	5	5	2	332	0	0	71	2	405
พยาบาลเทคนิค	7	0	0	0	7	0	0	0	0	7
นวก.สาธารณสุข	8	0	0	0	8	0	3	3	2	16
นักเทคนิคการแพทย์	8	0	0	0	8	0	0	6	0	14
นักวิทยาศาสตร์การแพทย์	2	0	0	0	2	0	0	0	0	2
นักรังสีการแพทย์	3	0	0	0	3	0	0	2	0	5
นักกายภาพบำบัด	6	0	0	0	6	0	0	1	0	7
นักกิจกรรมบำบัด	2	0	0	0	2	0	0	0	0	2
นักจิตวิทยา	1	0	0	0	1	0	1	0	0	2
นักจิตวิทยาคลินิก	2	0	0	0	2	0	0	0	0	2
นักสังคมสงเคราะห์	2	0	0	0	2	0	0	0	0	2
จพ.เภสัชกรรม	14	0	0	0	14	0	0	4	1	19
จพ.วิทยาศาสตร์การแพทย์	14	0	0	1	13	0	0	0	0	13
จนท.รังสีการแพทย์	7	0	0	0	7	0	0	0	0	7
จนท.เอ็กซเรย์	0	0	0	0	0	0	0	0	0	0
จพ.เวชกรรมฟื้นฟู	3	0	0	0	3	0	0	0	0	3
ช่างกายอุปกรณ์	1	0	0	0	1	0	0	0	0	1
จพ.ทันตสาธารณสุข	7	0	0	0	7	0	0	0	0	7
จพง.สาธารณสุข	2	0	0	0	2	0	0	2	0	4
นักโภชนาการ	2	0	0	0	2	0	1	0	0	3
โภชนาการ	0	0	0	0	0	0	0	0	0	0
บรรณารักษ์	1	0	0	0	1	0	0	0	0	1
นักทรัพยากรบุคคล	0	0	0	0	0	0	3	2	0	5
นักจัดการงานทั่วไป	2	0	0	0	2	0	2	1	0	5
นิติกร	1	0	0	0	1	0	1	0	0	2
นวก.เงินและบัญชี	2	0	0	0	2	0	5	1	0	8
นวก.พัสดุ	0	0	0	0	0	0	4	0	0	4
จพง.ธุรการ	4	0	0	0	4	0	2	15	0	21
จพ.การเงินและบัญชี	4	0	0	0	4	0	0	13	0	17
จพ.การเงิน	0	0	0	0	0	0	0	0	0	0
จพง.โสตทัศนศึกษา	2	0	0	0	2	0	0	1	1	4
จพง.พัสดุ	1	0	0	0	1	0	1	12	0	14
จนท.บันทึกข้อมูล	0	0	0	0	0	0	0	0	0	0
จพง.เวชสถิติ	5	0	0	0	5	0	0	0	0	5

(ต่อ)  
2.5.4.ตารางแสดงอัตรากำลังตำแหน่งแยกตามประเภท

ตำแหน่ง	ข้าราชการ					ลูกจ้าง				ทั้งหมด
	ตาม จ.18	มา ช่วย	ไป ช่วย	ลา ศึกษา	ปฏิบัติ งานจริง	ประจำ	พ. ราชการ	พทส.	ชั่วคราว	
นายช่างเทคนิค	2	0	0	0	2	0	3	6	0	11
ช่างโยธา	0	0	0	0	0	0	0	0	0	0
นักวิชาการคอมพิวเตอร์	0	0	0	0	0	0	1	3	0	4
นักวิเคราะห์นโยบายและแผน	0	0	0	0	0	0	2	2	0	4
นักสถิติ	0	0	0	0	0	0	0	0	0	0
จพง.สถิติ	0	0	0	0	0	0	0	3	0	3
นักประชาสัมพันธ์	0	0	0	0	0	0	0	4	0	4
จพง.เผยแพร่ประชาสัมพันธ์	0	0	0	0	0	0	0	2	1	3
จนท.ธุรการ	0	0	0	0	0	0	0	0	0	0
จนท.พัสดุ	0	0	0	0	0	0	0	0	0	0
นักการแพทย์แผนไทย	0	0	0	0	0	0	0	1	0	1
นายช่างโยธา	0	0	0	0	0	0	0	1	0	1
พนักงานผ้าและรักษาศพ	0	0	0	0	0	0	0	3	0	3
พนักงานเกษตรพื้นฐาน	0	0	0	0	0	0	0	2	0	2
พนักงานเกษตร	0	0	0	0	0	0	0	0	0	0
ช่างปรับ	0	0	0	0	0	0	0	0	0	0
ผู้ช่วยทันตแพทย์	0	0	0	0	0	0	0	13	0	13
พนักงานตัดเย็บเสื้อผ้า	0	0	0	0	0	0	0	0	0	0
ผู้ช่วยพยาบาล	0	0	0	0	0	0	0	4	0	4
ช่างต่อท่อ	0	0	0	0	0	2	0	3	0	3
พนักงานขับรถยนต์	0	0	0	0	0	0	0	0	0	0
พนักงานซักฟอก	0	0	0	0	0	0	0	6	0	6
พนักงานประกอบอาหาร	0	0	0	0	0	0	0	15	1	16
พนักงานประจำห้องยา	0	0	0	0	0	0	0	24	0	24
พนักงานห้องบัตร	0	0	0	0	0	0	0	0	0	0
ผู้ช่วยนักกายภาพบำบัด	0	0	0	0	0	0	0	4	0	4
พนักงานเปล	0	0	0	0	0	0	0	22	0	22
พี่เลี้ยง	0	0	0	0	0	0	0	0	0	0
ผู้ช่วยช่างทั่วไป	0	0	0	0	0	0	0	3	0	3
คนสวน	0	0	0	0	0	0	0	0	0	0
พนักงานประจำห้องทดลอง	0	0	0	0	0	0	0	6	0	6
ครูพี่เลี้ยง	0	0	0	0	0	0	0	0	0	0
ช่างอุปกรณ์การแพทย์	0	0	0	0	0	0	0	0	0	0
พนักงานทั่วไป	0	0	0	0	0	0	0	0	0	0
นักวิชาการสถิติ	0	0	0	0	0	0	2	1	0	3
พนักงานช่วยเหลือคนไข้	0	0	0	0	0	57	0	107	0	107
พนักงานรักษาความปลอดภัย	0	0	0	0	0	0	0	0	0	0

2.5.4.ตารางแสดงอัตรากำลังตำแหน่งแยกตามประเภท (ต่อ)

ตำแหน่ง	ข้าราชการ					ลูกจ้าง				ทั้งหมด
	ตาม จ.18	มา ช่วย	ไป ช่วย	ลา ศึก ษา	ปฏิบัติ งานจริง	ประจำ	พ. ราชการ	พทส.	ชั่วคราว	
พนักงานห้องปฏิบัติการ	0	0	0	0	0	0	0	0	0	0
นักวิชาการศึกษา	0	0	0	0	0	0	0	0	0	0
ช่างเครื่องช่วยคนพิการ	0	0	0	0	0	0	0	2	0	2
พนักงานธุรการ	0	0	0	0	0	0	0	0	0	0
พนักงานบริการ	0	0	0	0	0	0	0	89	4	93
พนักงานพัสดุ	0	0	0	0	0	1	0	0	0	0
พนักงานโสตทัศนศึกษา	0	0	0	0	0	0	0	1	0	1
พนักงานเก็บเอกสาร	0	0	0	0	0	0	0	0	0	0
ช่างเหล็ก	0	0	0	0	0	0	0	0	0	0
พนักงานเภสัชกรรม	0	0	0	0	0	3	0	1	0	1
พนักงานการแพทย์และรังสีเทคนิค	0	0	0	0	0	0	0	6	0	6
พนักงานวิทยาศาสตร์	0	0	0	0	0	2	0	2	0	2
พนักงานช่วยการพยาบาล	0	0	0	0	0	0	0	10	0	10
ผู้ช่วยเจ้าหน้าที่สาธารณสุข	0	0	0	0	0	0	0	1	0	1
ผู้ช่วยแพทย์แผนไทย	0	0	0	0	0	0	0	0	2	2
แม่บ้าน	0	0	0	0	0	1	0	0	0	0
พนักงานรับโทรศัพท์	0	0	0	0	0	1	0	0	0	0
พนักงานบริการเอกสารทั่วไป	0	0	0	0	0	1	0	0	0	0
พนักงานเก็บเอกสาร	0	0	0	0	0	3	0	0	0	0
พนักงานธุรการ	0	0	0	0	0	2	0	0	0	0
พนักงานพิมพ์	0	0	0	0	0	7	0	0	0	0
พนักงานรหัส	0	0	0	0	0	0	0	0	0	0
พนักงานห้องผ่าตัด	0	0	0	0	0	2	0	0	0	0
พนักงานกายภาพบำบัด	0	0	0	0	0	1	0	0	0	0
พนักงานจัดการหอพัก	0	0	0	0	0	1	0	0	0	0
พนักงานขับรถยนต์	0	0	0	0	0	3	0	0	0	0
ช่างฝีมือทั่วไป	0	0	0	0	0	0	0	0	0	0
ช่างไม้	0	0	0	0	0	2	0	0	0	0
ช่างปูน	0	0	0	0	0	1	0	0	0	0
ผู้ช่วยเจ้าหน้าที่อนามัย	0	0	0	0	0	1	0	0	0	0
พนักงานบัตรรายงานโรค	0	0	0	0	0	3	0	0	0	0
พนักงานเก็บเงิน	0	0	0	0	0	3	0	0	0	0
<b>รวมเจ้าหน้าที่ทั้งหมด</b>	<b>561</b>	<b>5</b>	<b>6</b>	<b>9</b>	<b>551</b>	<b>97</b>	<b>31</b>	<b>481</b>	<b>17</b>	<b>1,177</b>

หมายเหตุ มีแพทย์เพิ่มพูนทักษะ มาปฏิบัติงาน จำนวน 7 ราย

ที่มา: กลุ่มงานทรัพยากรบุคคล ข้อมูล ณ วันที่ 30 กันยายน 2558

## 2.6.เปรียบเทียบเงินบำรุงคงเหลือ หนี้ และมูลค่าคงคลัง

รายการ	สถานการณ์การเงิน ณ 30 กันยายน 2557	สถานการณ์การเงิน ณ 30 กันยายน 2558
1. เงินบำรุงคงเหลือ	199,309,589.82	199,518,108.44
2. มูลค่าวัสดุคงคลัง	46,288,962.66	31,864,831.19
3. หนี้สินเงินบำรุง	71,420,222.91	89,302,978.87
Quick Ratio	4.35	3.30
Current Ratio	4.97	3.66
รายรับ : รายจ่าย (I / E)	1.12	0.98

สถานการณ์การเงินบำรุง ของ รพ.ลำพูน ณ 30 กันยายน 2558 199,518,108.44 บาท

ยอดคงเหลือยกมา ณ 30 กันยายน 2557	199,309,589.82	
รายรับ ต.ค.57 - ก.ย.58	599,707,994.79	บาท.....1
รวม (1) + (2)	799,017,584.61	บาท.....2
รวมจ่าย ต.ค.57 - ก.ย.58	599,499,476.17	บาท.....3
ยอดเงินคงเหลือ ณ วันที่ 30 กันยายน 2558	199,518,108.44	บาท.....4

ที่มา: กลุ่มงานบัญชี ข้อมูล ณ วันที่ 30 กันยายน 2558

## 2.7. ประเมินแผนรายรับ ปีงบประมาณ 2558

รายการ	แผนรับ ปี 58	รับเงินจริง ปี 58
<b>1. รายรับโครงการหลักประกันสุขภาพถ้วนหน้า</b>		
<b>1.1 OPD</b>		
1.1.1 จัดสรร OPD (เหมาจ่ายรายหัว)	24,000,000.00	33,271,453.87
1.1.2 OPD แรกคลอด / สิทธิว่าง/อุบัติเหตุ-ฉุกเฉิน	550,000.00	869,077.85
1.1.3 OPD HC ค่าใช้จ่ายสูง(เคมีบำบัด)	900,000.00	75,156.25
1.1.4 OPD INST อุปกรณ์(กายอุปกรณ์)	250,000.00	192,671.00
1.1.5 Denture (ฟันเทียม)	80,000.00	-
1.1.6 DM shoe (รองเท้าเบาหวาน)	20,000.00	-
1.1.7 OPD refer ในจังหวัด (รพช.)	10,000,000.00	11,571,212.95
1.1.8 OPD CT/MRI/mamogram (ปีงบฯ57 เรียกเก็บจาก รพช.)	1,000,000.00	2,770,370.75
1.1.9 ข้อมูล OP (จัดสรรเพิ่มหลังปรับเกลี่ย)		-
1.1.10 กองทุนฟื้นฟูสมรรถภาพด้านการแพทย์	900,000.00	937,092.00
1.1.11 OPD refer รอยต่อจังหวัด (เชียงใหม่ปี 57 มีเฉพาะรพ.สารภีจ่าย 300/ครั้ง)	100,000.00	186,370.00
1.1.12 เรียกเก็บค่าตรวจคัดกรองภาวะพร่องไทรอยด์	200,000.00	175,796.00
1.1.13 เรียกคืน OP Refer		-
<b>รวม (1.1)</b>	<b>38,000,000.00</b>	<b>50,049,200.67</b>
<b>1.2. IPD</b>		-
1.2.1 IPD ในเขต / นอกเขต	115,000,000.00	78,423,805.26
1.2.2 IPD HC (ค่าใช้จ่ายสูง)	600,000.00	19,985,859.67
1.2.3 IPD สิทธิว่าง (PUC)	200,000.00	212,313.60
1.2.4 IPD เด็กแรกคลอด(รวมเด็กป่วย)	10,000,000.00	3,376,123.38
1.2.5 IPD Instrument(OR )	27,000,000.00	9,223,387.25
1.2.6 IPD ปกส. จ่ายเงินสมทบไม่ครบ 7 เดือน	100,000.00	17,796.30
1.2.7 ค่าพาหนะ	100,000.00	32,000.00
1.2.8 AE (ข้ามเขต กทม.)	200,000.00	1,163,963.09
1.2.9 ขดเขยมาตรา 7		-
1.2.10 ข้อมูล IP (จัดสรรเพิ่มหลังปรับเกลี่ย)		-
1.2.11 ข้อมูลอุทธรณ์		-
1.2.12 เรียกคืน (Audit)		-
1.2.13 ข้อมูล IP จัดสรรเพิ่มกรณีผ่าตัดสมอง		-
1.2.14 ข้อมูล IP จัดสรรเพิ่มกรณีใส่เครื่องช่วยหายใจ > 96 ชม. )		5,137,712.77
<b>รวม (1.2)</b>	<b>153,200,000.00</b>	<b>117,572,961.32</b>
<b>1.3. เงินจัดสรรเฉพาะโรค</b>		-
1.3.1 Stroke & STEMI	300,000.00	60,000.00
1.3.2 นิ้ว	5,000,000.00	-
1.3.2.1 ผ่าตัดนิ้ว		1,228,236.81
1.3.2.2 สลายนิ้ว		755,268.35
1.3.3 โรคหืด		-
1.3.4 CATARACT (ต้อกระจก)	4,000,000.00	1,871,000.00
1.3.5 Cat INSTRU (แยกจ่ายค่าเลนส์ มีย.54)	690,000.00	471,800.00
1.3.6 ยืมสวยเสียงใส		-
1.3.7 การให้ยามีอ์พินผู้ป่วยมะเร็งระยะสุดท้าย	10,000.00	-
<b>รวม (1.3)</b>	<b>10,000,000.00</b>	<b>4,386,305.16</b>

## 2.7. ประเมินแผนรายรับ ปีงบประมาณ 2558 <sup>(ต่อ)</sup>

รายการ	แผนรับ ปี 58	รับเงินจริง ปี 58
<b>1.4. อื่นๆ (ระบุ)</b>	-	-
1.4.1 CF	-	-
1.4.2 ข้อมูลใช้ทวีดใหญ่	100,000.00	13,440.00
1.4.3 เกณฑ์คุณภาพ รพ. รับส่งต่อ	150,000.00	-
1.4.4 กองทุนเอดส์	1,200,000.00	715,000.00
1.4.5 กองทุนไควายเรือรัง	8,000,000.00	5,746,478.91
1.4.5.1 EPOADM_CAPD (คำฉีดยา EPO 50 บาท : เข็ม) คนไข้โครงการ CAPD		692,062.00
1.4.5.2 EPOADMHD (คำฉีดยา EPO 50 บาท : เข็ม) โครงการฟอกเลือดด้วยเครื่องไตเทียม		41,985.00
1.4.5.3 HD (ค่าฟอกเลือดด้วยเครื่องไตเทียม)		2,687,900.00
1.4.5.4 HVA (ค่าทำเส้นโครงการ CAPD)		363,875.00
1.4.5.5 TEMPHD (ค่าฟอกเลือดชั่วคราวด้วยเครื่องไตเทียม CAPD)		1,624,500.00
1.4.5.6 CAPD (เหมาจ่ายการดูแลรักษาผู้ป่วย CAPD 2500.- : ราย : เดือน)		3,616,317.21
1.4.5.7 ภาวะแทรกซ้อน CAPD (เฉพาะ IP ชดเชย 1 adjrw x 8000)		-
1.4.6 งบ OP/PP Individual Data	800,000.00	-
1.4.6.1 จำนวนข้อมูล 43 แพ้ม		8,040,406.32
1.4.6.2 คุณภาพข้อมูลการเงินการคลัง		-
1.4.7 ข้อมูล OP+IP+PP (จัดสรรเพิ่มหลังปรับเกลียว)		-
1.4.8 ค่าตรวจทางห้องปฏิบัติการ(ฮาลัสซีเมีย ไทรอยด์)	100,000.00	-
1.4.9 จัดสรรงบคางเหลื่อ (สสจ.จัดสรร)		253,960.00
1.4.10 เงินชดเชยปฏิบัติการแพทย์ฉุกเฉิน		457,986.00
1.4.11 เงินเพิ่มเติมระดับจังหวัด /เขต	5,650,000.00	-
<b>รวม (1.4)</b>	<b>16,000,000.00</b>	<b>24,253,910.44</b>
<b>รวมรับโครงการ UC (1.1-1.4)</b>	<b>217,200,000.00</b>	<b>196,262,377.59</b>
<b>1.5 งบโอนผ่าน รพ.</b>		-
1.5.1 PP Express demand/Capitation/PP Dent	10,000,000.00	10,448,291.76
1.5.2 PP Itemized (PPSpecifications) +PP Performance+ PP-QOF	3,250,000.00	546,137.80
1.5.3 PP Non UC		2,588,698.08
1.5.4 PP Area base เขต	300,000.00	107,200.00
1.5.5 PP Area base จังหวัด	800,000.00	1,265,174.39
1.5.6 กองทุนทันตกรรม		-
1.5.6 Ontop payment (เกณฑ์คุณภาพปฐมภูมิ)	800,000.00	-
1.5.7 เกณฑ์คุณภาพหน่วยบริการปฐมภูมิ	300,000.00	-
1.5.8 กองทุนจิตเวช		-
1.5.9 กองทุนฟื้นฟูสมรรถภาพด้านการแพทย์ (โครงการ)		60,000.00
1.5.10 กองทุนแพทย์แผนไทย	200,000.00	472,133.88
1.5.11 ควบคุม ป้องกัน รักษาโรคเรื้อรัง (DM, HT)+วัณโรค	2,300,000.00	2,628,342.33
1.5.12 โครงการต่างๆ	50,000.00	8,761,594.00
1.5.13 งบลงทุนค่าเสื่อม	9,500,000.00	17,367,426.17
<b>รวมรับเงินโอนผ่าน รพ. (1.5)</b>	<b>27,500,000.00</b>	<b>44,244,998.41</b>
<b>2. รายรับประกันสังคม</b>		-
2.1 เรียกเก็บค่าบริการการแพทย์	4,000,000.00	9,570,046.70
2.2 รับจัดสรรค่าบริการการแพทย์ (OPD+IPD) คนไข้ขึ้นทะเบียนประมาณ 38000 คน)	60,000,000.00	57,995,985.29
2.3 จัดสรรผ่าน HA (80 บาท/ราย)	2,500,000.00	2,759,356.67
2.4 IP Adj.RW>2	8,500,000.00	19,486,559.80
<b>รวมรายรับประกันสังคม (2)</b>	<b>75,000,000.00</b>	<b>89,811,948.46</b>



2.7. ประเมินแผนรายรับ ปีงบประมาณ 2558<sup>(ต่อ)</sup>

รายการ	แผนรับ ปี 58	รับเงินจริง ปี 58
<b>3. รายรับข้าราชการ/รัฐวิสาหกิจ/องค์กรท้องถิ่น</b>	-	-
3.1 ข้าราชการ IPD	46,000,000.00	62,379,375.81
3.2 ข้าราชการ OPD	65,000,000.00	75,202,586.63
3.3 ข้าราชการพอกไต (OPD)(แยกรายละเอียดค่าพอก)	6,000,000.00	8,282,608.25
3.4 ข้าราชการกรณี (ค่าพาหนะส่งต่อ)		50,244.00
3.5 รัฐวิสาหกิจ IPD	2,000,000.00	3,315,786.24
3.6 องค์กรท้องถิ่น IPD	8,000,000.00	7,412,511.91
3.7 องค์กรท้องถิ่น OPD	5,000,000.00	6,856,567.00
<b>รวมรับสิทธิข้าราชการ/รัฐวิสาหกิจ/องค์กรท้องถิ่น(3)</b>	<b>132,000,000.00</b>	<b>163,499,679.84</b>
<b>4. ตรวจสอบสุขภาพประจำปี (OPD)</b>	-	-
4.1 ข้าราชการ (ตรวจสอบสุขภาพ- นอก)	500,000.00	288,670.00
4.2 รัฐวิสาหกิจ/องค์กรท้องถิ่น (ตรวจสอบสุขภาพ)	150,000.00	1,950,175.69
4.3 จ่ายเอง (ตรวจสอบสุขภาพ- นอก)	1,000,000.00	633,748.00
<b>รวมรับตรวจสอบสุขภาพประจำปี OPD (4)</b>	<b>1,650,000.00</b>	<b>2,872,593.69</b>
<b>5. พรบ.ผู้ประสบภัยจากรถ + อุบัติเหตุนักเรียน</b>	-	-
5.1 พรบ.ผู้ประสบภัยจากรถ IPD	8,340,000.00	11,514,308.25
5.2 พรบ.ผู้ประสบภัยจากรถ OPD	400,000.00	576,782.50
5.3 อุบัติเหตุนักเรียน OPD	60,000.00	8,630.00
5.4 อุบัติเหตุนักเรียน IPD	200,000.00	22,472.00
<b>รวมรับ พรบ.ประสบภัยจากรถ (5)</b>	<b>9,000,000.00</b>	<b>12,122,192.75</b>
<b>6. ผู้มารับบริการจ่ายเงินเอง</b>	30,000,000.00	55,751,742.05
<b>รวมรับผู้รับบริการจ่ายเงินเอง (6)</b>	<b>30,000,000.00</b>	<b>55,751,742.05</b>
<b>7. ต่างตัวขึ้นทะเบียน</b>		-
7.1 ขยายบัตรประกันสุขภาพ	300,000.00	347,305.50
7.2 เรียกเก็บค่าบริการ	600,000.00	1,410,558.36
<b>รวมรับแรงงานต่างตัวขึ้นทะเบียน (7)</b>	<b>900,000.00</b>	<b>1,757,863.86</b>
<b>8. บุคคลผู้มีปัญหาสถานะและสิทธิ</b>		-
<b>รวมบุคคลผู้มีปัญหาสถานะและสิทธิ (8)</b>	<b>800,000.00</b>	<b>1,979,227.30</b>
<b>รวมรายรับทั้งหมด (1)-(8)</b>	<b>494,050,000.00</b>	<b>568,302,623.95</b>
<b>9. รับเงินประกันสังคมรบบาง รพ.ชุมชนและเข้าเงินบำรุงโรงพยาบาล</b>		-
<b>รับเงินประกันสังคมรบบาง รพ.ชุมชนและเข้าเงินบำรุงโรงพยาบาล</b>		-
<b>10. รายรับอื่นๆ</b>		-
10.1 เงินบริจาค	-	-
- รับบริจาคเงิน	980,000.00	1,037,451.85
- รับรายงานรายได้จากการบริจาค(บจ.ชอ่ยมินิสโตร์) เอ็กซ์เรย์คอมฯ	450,000.00	250,000.00
- รับรายได้จากการรับบริจาค (รับบริจาคอุปกรณ์)	500,000.00	25,000.00
- รับรายได้จากการรับบริจาคโลหศพ		-
10.2 ดอกเบี้ย	2,000,000.00	2,184,210.70
10.1.1 ดอกเบี้ยมูลนิธิ	80,000.00	42,690.36
10.3 ค่าธรรมเนียม+ค่าปรับ+อื่นๆ	300,000.00	731,109.43
10.4 รับเงินค่าไฟฟ้า	90,000.00	93,402.91
10.5 รับเงินค่าขายวัสดุและครุภัณฑ์ชำรุด	350,000.00	150,186.50

2.7. ประเมินแผนรายรับ ปีงบประมาณ 2558 <sup>(ต่อ)</sup>

รายการ	แผนรับ ปี 58	รับเงินจริง ปี 58
10.6 รับจากศูนย์เตี้ยแเต้	-	-
10.7 คืนเงินยืม	300,000.00	463,868.15
10.8 สนับสนุนจัดทำโครงการ	150,000.00	217,010.00
10.9 สร้าง รพ.สาขาเวียงยอง	-	100,000.00
10.10 รายได้แผ่นดิน	300,000.00	467,392.05
10.11 มัดจำค่ารักษา	6,000.00	8,913.00
10.12 มัดจำประกันสัญญา	1,000,000.00	7,053,313.15
10.13เงินรับฝากอื่นๆ		
- รับเงินมัดจำประกันของ	1,800,000.00	1,983,942.00
- รับเงินเดือนจากกรมอนามัย	800,000.00	63,610.80
- รับเงินฝากรายการหนี้ของผู้รับบำนาญข้าราชการบุคคลที่3	5,300,000.00	8,449,234.00
- เงินสนับสนุนค่าอาจารย์สอนพิเศษ นศ.แพทย์, พยาบาล	109,500.00	113,113.56
- รับเงินโครงการ	900,000.00	110,220.00
- เงินรับฝากอื่น		7,612,561.38
- เงินรับฝากแรงงานต่างด้าว	300,000.00	248,141.00
รวมรายรับอื่นๆ (10)	15,715,500.00	31,405,370.84
รวมรับเงิน	509,765,500.00	599,707,994.79

## 2.7. ประเมินแผนรายจ่าย ปีงบประมาณ 2558

รายการ	แผนจ่ายปี 58	จ่ายปี 58
<b>1. งบบุคลากร</b>	160,000,000.00	149,699,015.47
1.1 ค่าจ้างชั่วคราว	21,000,000.00	9,286,029.69
1.2 ค่าจ้างพนักงานกระทรวง	39,000,000.00	52,619,490.03
1.3 ค่าตอบแทน (OT)	64,400,000.00	70,496,868.75
1.4 พตส.ชั่วคราว	1,600,000.00	1,704,788.00
1.5 ค่าตอบแทนพิเศษเหมาจ่าย/ P4P	26,000,000.00	4,365,983.00
1.6 ค่าไม่ทำเวชปฏิบัติส่วนตัว	6,400,000.00	7,664,677.00
1.7 ทุนนักเรียนพยาบาล		720,000.00
1.8 เงินสมทบกองทุนประกันสังคมของนายจ้าง	1,600,000.00	2,841,179.00
<b>2. งบดำเนินการ</b>	300,218,000.00	334,075,527.27
<b>2.1 ค่าซ่อมแซมและบำรุงรักษา</b>	3,617,000.00	3,325,335.33
2.1.1 ครุภัณฑ์การแพทย์	2,100,000.00	1,822,001.91
2.1.2 ครุภัณฑ์สำนักงาน	600,000.00	419,675.00
2.1.3 ครุภัณฑ์ยานพาหนะและขนส่ง	175,000.00	177,073.27
2.1.4 ครุภัณฑ์ไฟฟ้าและวิทยุ	50,000.00	73,188.40
2.1.5 ครุภัณฑ์โฆษณาและเผยแพร่	2,000.00	28,199.00
2.1.6 ครุภัณฑ์คอมพิวเตอร์	260,000.00	290,450.00
2.1.7 ค่าจ้างเหมาบำรุงรักษาลิฟท์	45,000.00	98,820.00
2.1.8 ครุภัณฑ์อื่น	270,000.00	358,178.15
2.1.9 วัสดุการแพทย์	100,000.00	41384
2.1.10 วัสดุทั่วไป	15,000.00	16,365.60
2.1 ค่าซ่อมแซมและบำรุงรักษา	3,617,000.00	3,325,335.33
2.1.1 ครุภัณฑ์การแพทย์	2,100,000.00	1,822,001.91
2.1.2 ครุภัณฑ์สำนักงาน	600,000.00	419,675.00
2.1.3 ครุภัณฑ์ยานพาหนะและขนส่ง	175,000.00	177,073.27
2.1.4 ครุภัณฑ์ไฟฟ้าและวิทยุ	50,000.00	73,188.40
2.1.5 ครุภัณฑ์โฆษณาและเผยแพร่	2,000.00	28,199.00
2.1.6 ครุภัณฑ์คอมพิวเตอร์	260,000.00	290,450.00
2.1.7 ค่าจ้างเหมาบำรุงรักษาลิฟท์	45,000.00	98,820.00
2.1.8 ครุภัณฑ์อื่น	270,000.00	358,178.15
2.1.9 วัสดุการแพทย์	100,000.00	41384
2.1.10 วัสดุทั่วไป	15,000.00	16,365.60
<b>2.2 ค่าปรับปรุงบำรุงรักษาที่ดินและสิ่งก่อสร้าง</b>	3,300,000.00	3,544,350.00
2.2.1 ค่าปรับปรุงบำรุงรักษาที่ดินและสิ่งก่อสร้าง		
- ค่าปรับปรุงบำรุงรักษาที่ดินและสิ่งก่อสร้าง	3,000,000.00	3,300,650.00
2.2.2 ค่าเบี้ยประชุมคณะกรรมการ	100,000.00	114,600.00
2.2.3 ค่าจ้างกรรมการตรวจผลงาน, ควบคุมงาน	200,000.00	129,100.00
<b>2.3 ค่าจ้างเหมา</b>	6,750,000.00	9,448,822.33
2.3.1 ค่าจ้างเหมาทำความสะอาด	2,300,000.00	3,288,530.31
2.3.2 ค่าจ้างเหมารถ + ค่าธรรมเนียมธนาคาร	30,000.00	54,114.61
2.3.3 ค่าจ้างเหมาซักรีด	-	89,831.00
2.3.4 ค่าจ้างเหมากำจัดขยะ	1,670,000.00	2,201,002.67
2.3.5 ค่าจ้างเหมาถ่ายเอกสาร	400,000.00	382,734.56
2.3.6 ค่าเช่า (เช่าคอมพิวเตอร์ , เช่าสถานที่)	400,000.00	447,268.00
2.3.7 ค่าจ้างทำ(ค่าจ้างทำเหล็กดัด, จ้างทำรางน้ำ, เปลี่ยนกระจก,ทำผ้าใบกันสาด, จ้างขนของ ,ทำผ้าม่าน,ตัดต้นไม้,ค่าจ้างทำกันสาด)	750,000.00	2,393,141.18

## 2.7. ประเมินแผนรายจ่าย ปีงบประมาณ 2558 <sup>(ต่อ)</sup>

รายการ	แผนรับ ปี 58	รับเงินจริง ปี 58
2.3.8 ค่าจ้าง รปภ.	1,200,000.00	592,200.00
<b>2.4 ค่าใช้จ่ายอื่น</b>	<b>500,000.00</b>	<b>1,473,754.53</b>
2.4.1 จ่ายค่าน้ำค่ารักษา	160,000.00	280,455.75
2.4.2 ค่าบริการถ่ายภาพรังสีเคลื่อนที่ (ตรวจสอบสุขภาพของการตลาด)	270,000.00	43,940.00
2.4.3 คืนเงินค่ารักษาไขว้นอก(ส่งข้อมูลผิดพลาด)		-
2.4.4 ค่าฉีดยาผู้เสียชีวิต	20,000.00	16,200.00
2.4.5 ค่าใช้จ่ายอื่นๆ	50,000.00	1,133,158.78
<b>2.5 งบพัฒนาบุคลากร</b>	<b>5,000,000.00</b>	<b>9,238,966.61</b>
2.5.1 เบี้ยเลี้ยง, ที่พัก,คชจ.อื่นเดินทางไปราชการ	4,000,000.00	5,207,929.46
2.5.2 โครงการต่างๆ	1,000,000.00	4,031,037.15
<b>2.6 ค่ายาเวชภัณฑ์มีชีเยา</b>	<b>136,000,000.00</b>	<b>125,120,055.36</b>
- ยาในบัญชียาหลัก	99,456,000.00	88,311,009.04
- ยานอกบัญชียาหลัก	34,944,000.00	35,683,051.23
- เวชภัณฑ์มีชีเยา	1,600,000.00	1,125,995.09
<b>2.7 ค่าวัสดุการแพทย์</b>	<b>63,250,000.00</b>	<b>79,970,222.95</b>
2.7.1 วัสดุการแพทย์ (คลังพัสดุ)		-
- วัสดุการแพทย์ (ในคลัง-นอกคลัง)	23,000,000.00	29,927,627.29
- เครื่องช่วยฟัง	1,800,000.00	1,672,088.00
- ฟิล์มเอกซเรย์	1,500,000.00	1,666,628.00
- วัสดุการแพทย์ใช้เฉพาะไตเทียม	3,000,000.00	3,290,470.00
- เลนส์แก้วตา	1,200,000.00	1,154,500.00
2.7.2 วัสดุการแพทย์ (คลังห้องผ่าตัด)		-
- วัสดุห้องผ่าตัด (ศัลยกรรม)	2,700,000.00	3,428,496.42
- วัสดุห้องผ่าตัด (Ortho)	700,000.00	-
ข้อตะโปกไม่มีเบ้า	1,300,000.00	1,046,584.00
ส้อมกล้อง	1,700,000.00	2,156,714.50
ข้อสะโพกมีเบ้า	2,100,000.00	2,014,439.00
โลหะตามกระดูกสันหลัง	3,000,000.00	3,058,410.00
โลหะตามกระดูกส่วนคอ	1,000,000.00	1,076,750.00
ข้อเข่า	10,000,000.00	13,717,279.00
ใส่ Plate ของบริษัท	5,000,000.00	10,459,924.00
อื่นๆ (สกรูยึดกระดูกในคลัง ortho)	1,000,000.00	934,910.00
2.7.3 O2 เหลว	2,750,000.00	3,662,760.24
2.7.4 O2 ท่อ	1,500,000.00	702,642.50
<b>2.8 ค่าวัสดุวิทยาศาสตร์</b>	<b>31,000,000.00</b>	<b>31,314,203.60</b>
- วัสดุวิทยาศาสตร์ (คลังวิทยาศาสตร์)	25,000,000.00	26,537,343.60
- คำนายาตรวจโลหิต (สภากาชาดไทย)	6,000,000.00	4,776,860.00
<b>2.9 ค่าวัสดุทันตกรรม</b>		
- วัสดุทันตกรรม (คลังทันตกรรม)	1,500,000.00	2,488,238.23
<b>2.10 ค่าวัสดุกายอุปกรณ์ (คลังกายอุปกรณ์)</b>	<b>1,500,000.00</b>	<b>2,634,898.00</b>
- วัสดุกายอุปกรณ์ให้บริการผู้ป่วยสำเร็จรูป (ซื้อมา - ขายไป)	1,300,000.00	2,137,698.00
- วัสดุกายอุปกรณ์(ผลิต)	200,000.00	497,200.00
<b>2.11 ค่าวัสดุสิ้นเปลืองในคลังโรงพยาบาล</b>	<b>9,702,000.00</b>	<b>11,347,859.60</b>
2.11.1 วัสดุสำนักงาน	2,198,000.00	3,963,329.00

## 2.7. ประเมินแผนรายจ่าย ปีงบประมาณ 2558 <sup>(ต่อ)</sup>

รายการ	แผนรับ ปี 58	รับเงินจริง ปี 58
- สติกเกอร์ติดซองยา ขนาด 8.5x 4.8cm.	95,000.00	122,400.00
- กระดาษถ่ายเอกสาร A4	180,000.00	336,260.00
- สติกเกอร์ ขนาด 16.8x 21.8cm.(สติกเกอร์ปอนด์หลังเหลือง)	120,000.00	-
- น้ำดื่มวันเวย์ขวดพลาสติกขนาด 950 ml.	40,000.00	153,600.00
- น้ำดื่มชนิดถัง 20 ลิตร	50,000.00	202,150.00
- กระดาษต่อเนื่อง 9x5.5 2 ชั้น(ไม่มีเส้น)	34,000.00	111,600.00
- กระดาษต่อเนื่อง 9x5.5 1 ชั้น(ไม่มีเส้น)	120,000.00	72,000.00
- กระดาษต่อเนื่อง 9x5.5 3 ชั้น(ไม่มีเส้น)	40,000.00	61,500.00
- ใบเสร็จรับเงินแบบต่อเนื่อง 9 x 11 2 ชั้น	140,000.00	70,400.00
- กระดาษต่อเนื่อง 9.5x11 4 ชั้น(ไม่มีเส้น)	40,000.00	22,600.00
- สติกเกอร์ Barcode ขนาด 50x20 mm.	34,000.00	55,200.00
- ชุดดรัม Brother DR 2025		-
- กระดาษไดเรกซ์เทอร์โบ 80x80x28 mm.	20,000.00	14,500.00
- ถ่าน 2 A ( แฟ็ค 4 สีเขียว Panasonic)	35,000.00	45,600.00
- หมึก Brother IN 2025		8,450.00
- อื่นๆ	770,000.00	2,261,812.60
วัสดุสำนักงาน (นอกคลัง)	480,000.00	425,256.40
<b>2.11.2 วัสดุงานบ้าน</b>	<b>4,804,000.00</b>	<b>4,530,741.60</b>
- กระดาษทิชชูม้วนใหญ่	100,000.00	201,600.00
- ถุงขยะสีแดงขนาด 40*48"	160,000.00	154,624.50
- งานบ้านประเภทผ้า	800,000.00	369,135.50
- น้ำยาดับกลิ่น น้ำยาดันฝุ่น	80,000.00	72,140.00
- น้ำยาซักผ้า (ปรับผ้านุ่ม ผงซักฟอก รีดผ้า ฆ่าเชื้อ อื่นๆ)	864,000.00	-
- อื่นๆ (นอกคลัง, ถุงหิ้ว, อื่นๆ)	2,800,000.00	3,733,241.60
<b>2.11.3 วัสดุแบบพิมพ์</b>	<b>1,700,000.00</b>	<b>1,925,639.00</b>
<b>2.11.4 วัสดุคอมพิวเตอร์</b>	<b>1,000,000.00</b>	<b>928,150.00</b>
<b>2.12 รวมค่าวัสดุทั่วไป</b>	<b>4,467,000.00</b>	<b>4,820,962.93</b>
2.12.1.1 วัสดุยานพาหนะ	2,000.00	4,016.00
2.12.1.2 วัสดุก่อสร้าง	120,000.00	144,037.50
2.12.1.3 วัสดุประปา	125,000.00	40,553.00
2.12.1.4 วัสดุโฆษณา	100,000.00	201,067.00
2.12.1.5 วัสดุไฟฟ้าและวิทยุ	90,000.00	40,902.00
2.12.1.6 วัสดุการเกษตร	30,000.00	266,746.22
2.12.1.7 วัสดุปรับปรุง	1,000,000.00	529,923.00
2.12.1.8 วัสดุซ่อมแซม	3,000,000.00	3,593,718.21
<b>2.13 วัสดุบริโภค</b>	<b>5,050,000.00</b>	<b>6,291,101.76</b>
- ประเภทอาหารสด	3,800,000.00	4,762,900.75
- ประเภทอาหารแห้งรวมข้าวสาร	1,250,000.00	1,528,201.01
<b>2.14 วัสดุเชื้อเพลิง</b>	<b>3,680,000.00</b>	<b>4,264,531.34</b>
2.14.1 เชื้อเพลิง (ยานพาหนะ)	900,000.00	768,334.84
2.14.2 เชื้อเพลิง (Boiler)ซักฟอก	2,600,000.00	3,376,080.00
2.14.3 เชื้อเพลิง (เบนซิน ใช้กับเครื่องกำเนิดไฟฟ้า)	60,000.00	28,244.00
2.14.4 เชื้อเพลิง (หุงต้ม)	120,000.00	91,872.50

2.7. ประเมินแผนรายจ่าย ปีงบประมาณ 2558 <sup>(ต่อ)</sup>

รายการ	แผนรับ ปี 58	รับเงินจริง ปี 58
2.15 ค่าสาธารณูปโภค	17,720,000.00	20,288,129.91
2.15.1 ค่าไฟฟ้า	16,600,000.00	18,896,483.70
2.15.2 ค่าน้ำประปา	130,000.00	38,642.89
2.15.3 ค่าโทรศัพท์	380,000.00	429,946.53
2.15.4 ค่าไปรษณีย์โทรเลข	110,000.00	142,577.00
2.15.5 ค่าเช่า Internet +UBC	500,000.00	780,479.79
2.16 ตามจ่ายค่ารักษาและสิ่งส่งตรวจกรณีส่งต่อ	7,182,000.00	19,184,295.80
2.16.1 ในจังหวัด	1,000,000.00	3,348,158.50
2.16.2 นอกจังหวัด		-
2.16.2.1 ค่ารักษาพยาบาลและสิ่งส่งตรวจ		-
- ศูนย์ศัลยกรรมเชียงใหม่	200,000.00	436,150.00
- บริษัท เอสบี แล็บ จำกัด	400,000.00	991,400.00
- บริษัท เอกซเรย์คอมพิวเตอร์ จำกัด	70,000.00	32,000.00
- บริษัท ล้านนาแล็บ จำกัด	250,000.00	1,153,340.00
- บริษัท เมดิเซียอินสทรูเมนต์เซอร์วิส จำกัด	120,000.00	132,000.00
- ศูนย์วิทยาศาสตร์การแพทย์เชียงใหม่	250,000.00	234,550.00
- ศูนย์บริการเทคนิคการแพทย์เชียงใหม่	470,000.00	811,200.00
- บริษัท โตโมกราฟ จำกัด	3,700,000.00	9,819,050.00
- โรงพยาบาลมหาราชนครเชียงใหม่ (ตรวจแล็บ)	22,000.00	104,494.77
- ค่ารักษา UC ต่างสังกัด		-
- รพ.แมคคอร์มิค	100,000.00	215,582.00
- รพ. เทพปัญญา	100,000.00	-
- คณะทันตแพทยศาสตร์ มช.	100,000.00	-
- หจก.เม็ดสตาร์	100,000.00	174,330.00
- บริษัทเชียงใหม่โมบายเอ็กซ์เรย์		-
- ศูนย์สายตาไมเดิร์นลึค	100,000.00	-
- บ.เชียงใหม่ MRI	100,000.00	934,500.00
- บ.โกรว์ธ ไดแอกซ์		-
- อื่นๆ	100,000.00	797,540.53
3. งบลงทุน		
<b>รวมงบลงทุน</b>	75,000,000.00	52,656,532.06
3.1 ครุภัณฑ์การแพทย์	20,000,000.00	32,181,682.00
3.2 ครุภัณฑ์มิใช่การแพทย์	10,000,000.00	15,428,037.56
3.3 อาคาร ที่ดินและสิ่งก่อสร้าง	45,000,000.00	5,046,812.50
<b>รวมรายจ่ายทั้งหมด</b>	535,218,000.00	536,431,074.80
4. รายจ่ายเงินรับฝากประกันสังคม		
1. ค่ารักษา+อื่นๆ กองทุนประกันสังคม	8,000,000.00	18,414,433.72
2. เงินแบ่งประกันสังคม (จัดสรร รพ.ชุมชน)	7,000,000.00	9,515,683.03
5. รายจ่ายอื่นๆ		
5.1 เงินรับฝากอื่นๆ		
- เงินสนับสนุนค่าอาจารย์สอนพิเศษ นศ.แพทย์, พยาบาล	420,000.00	100,557.00
- จ่ายคืนเงินรับฝากโครงการ	200,000.00	60,450.00

## 2.7. ประเมินแผนรายจ่าย ปีงบประมาณ 2558 <sup>(ต่อ)</sup>

รายการ	แผนรับ ปี 58	รับเงินจริง ปี 58
- จ่ายคืนเงินรับฝากเงินเดือนกรมอนามัย	210,000.00	63,610.80
- จ่ายคืนเงินรับฝากผู้รับบำนาญข้าราชการ	5,900,000.00	8,449,234.00
- จ่ายคืนเงินรับฝากมัดจำประกันของ	1,300,000.00	5,672,942.00
- จ่ายคืนเงินรับฝากอื่น	871,000.00	1,217,705.89
- จ่ายเงินส่งเสริมสุขภาพป้องกันโรคค่าบริหาร	93,000.00	1,787,268.55
5.2 รายได้แผ่นดิน	1,000,000.00	509,587.52
5.3 มัดจำค่ารักษา	6,000.00	8,913.00
5.4 มัดจำประกันสัญญา	1,000,000.00	1,042,359.57
5.5 เงินอุดหนุน สนับสนุนสถานบริการเครือข่าย	11,000,000.00	16,225,656.29
รวมรายจ่ายอื่นๆ	22,000,000.00	35,138,284.62
รวมจ่ายเงินบำรุงทั้งหมด	572,218,000.00	599,499,476.17

ที่มา: กลุ่มงานบัญชี ข้อมูล ณ วันที่ 30 กันยายน 2558

## 2.9. ตัวชี้วัดหลักโรงพยาบาลลำพูน ปีงบประมาณ 2558

ลำดับ	ชื่อตัวชี้วัด	เป้าหมาย	ผลงาน
1	ร้อยละความสำเร็จของตัวชี้วัด Service plan ทุกสาขา	ร้อยละ 80	56
2	อัตราการตายในรพ.	ไม่เกินร้อยละ 2	2.3
3	อัตราการ Refer ออก	ลดลงร้อยละ 5	5.79
4	CMI	ร้อยละ 1.2	1.2968
5	ร้อยละทีมที่มีการพัฒนาเครือข่าย รพช. รพ.สต.	ร้อยละ 80	100
6	อัตรารับ Refer ของเครือข่าย	เพิ่มขึ้นร้อยละ 5	5.65
7	จำนวนอุบัติเหตุทางคลินิก Sentinel ( G-I ต่อเดือน)	น้อยกว่าหรือเท่ากับ 10	32
8	อัตราความพึงพอใจผู้ป่วยนอก	ไม่น้อยกว่าหรือเท่ากับร้อยละ 80	86.65
9	อัตราความพึงพอใจผู้ป่วยใน	ไม่น้อยกว่าหรือเท่ากับร้อยละ 80	83.45
10	อัตราความไม่พร้อมใช้ออกซิเจนฉุกเฉิน	ร้อยละ 0	0
11	จำนวนครั้งการเกิดอุบัติเหตุจากโครงสร้างสถานที่ สิ่งแวดล้อมและความปลอดภัย	น้อยกว่าหรือเท่ากับ 5 ครั้ง	7
12	อัตราการติดเชื้อ VAP/100 Ventilator day ( ต่อ 1,000 Vant day)	ไม่เกิน 10 ครั้ง	4.01
13	อัตราการติดเชื้อ CAUTI/1000 Catheter day (1,000Catheter day)	ไม่เกิน 5 ครั้ง	1.47
14	อัตราการติดเชื้อแผลผ่าตัดสะอาด SSI (Clean wound)(100 Clean)	น้อยกว่า 1 ครั้ง	0.13
15	จำนวนผู้ป่วยติดเชื้อดื้อยาในโรงพยาบาล		47 ราย
16	Current Ratio	มากกว่า 1.5	3.66
17	Quick Ratio	มากกว่า 1	3.3
18	Cash Ratio	มากกว่า 1	2.04
19	I/E Ratio	มากกว่า 1	0.98
20	รพ.ลำพูนมีต้นทุนต่อหน่วยไม่เกินเกณฑ์เฉลี่ยกลุ่มระดับบริการ		
	-ผู้ป่วยนอก	888	781
	-ผู้ป่วยใน	17,917	11,403
21	Downtime Server	0	0
22	ความครบถ้วนของข้อมูล 43 แฟ้ม	ไม่น้อยกว่าหรือเท่ากับร้อยละ 80	83
23	จำนวนความสำเร็จด้านการเชื่อมโยงข้อมูลกับเครือข่าย	ร้อยละ 100	100
24	ระดับความสำเร็จของการควบคุมภายในของหน่วยงาน	ระดับ 5	5
25	ร้อยละของคลังยอยที่มีการจัดการระบบอย่างมีประสิทธิภาพ	ร้อยละ 100	NA
21	Downtime Server	0	0
22	ความครบถ้วนของข้อมูล 43 แฟ้ม	ไม่น้อยกว่าหรือเท่ากับร้อยละ 80	83
23	จำนวนความสำเร็จด้านการเชื่อมโยงข้อมูลกับเครือข่าย	ร้อยละ 100	100
23	จำนวนความสำเร็จด้านการเชื่อมโยงข้อมูลกับเครือข่าย	ร้อยละ 100	100
24	ระดับความสำเร็จของการควบคุมภายในของหน่วยงาน	ระดับ 5	5
25	ร้อยละของคลังยอยที่มีการจัดการระบบอย่างมีประสิทธิภาพ	ร้อยละ 100	NA
26	ระดับคะแนนการบริหารจัดการเพื่อสร้างความโปร่งใสและ ตรวจสอบได้ตามหลักธรรมาภิบาลการบริหารยาและเวชภัณฑ์ (มีนิยามการวัด)	ระดับ 3	3



## 2.9. ตัวชี้วัดหลักโรงพยาบาลลำพูน ปีงบประมาณ 2558 <sup>(ต่อ)</sup>

ลำดับ	ชื่อตัวชี้วัด	เป้าหมาย	ผลงาน
26	ระดับคะแนนการบริหารจัดการเพื่อสร้างความปลอดภัยและตรวจสอบได้ตามหลักธรรมาภิบาลการบริหารยาและเวชภัณฑ์(มีนियามการวัด)	ระดับ 3	3
27	ความสมบูรณ์ของเวชระเบียน (Medical record IPD)	ไม่น้อยกว่าหรือเท่ากับร้อยละ 80	91.14
28	ร้อยละของหน่วยงานที่มีการพัฒนากระบวนการเรียนรู้ในระดับ 3	ไม่น้อยกว่าหรือเท่ากับร้อยละ 50	NA
29	ร้อยละของบุคลากรที่ได้รับการพัฒนา $\geq 10$ วัน (คน/ปี)	ร้อยละ 40	40
30	ร้อยละของบุคลากรมีความสุขในการทำงานตามเกณฑ์ประเมิน	ร้อยละ 80	75.9
31	ร้อยละของรพ.สต ผ่านเกณฑ์คุณภาพ PCA ชั้นที่4	ร้อยละ 5	5.55
32	ร้อยละของประเด็นสุขภาพตาม service plan ที่มีการเชื่อมโยงกับเครือข่ายอำเภอ	ร้อยละ 100	75
33	จำนวนประเด็นการแก้ปัญหาตามEssential Care(ODOP)โดยใช้กระบวนการ DHS	อย่างน้อย 3 ประเด็น	4
34	ร้อยละของหน่วยงานเข้าร่วมการประกาศเจตนารมณ์รพคุณธรรม	ร้อยละ 100	100
35	ร้อยละของหน่วยงานที่มีการดำเนินกิจกรรมอย่างต่อเนื่อง	ร้อยละ 80	95.34

ที่มา: กลุ่มงานนโยบายและแผน ข้อมูล ณ วันที่ 30 กันยายน 2558

## 2.10.จำนวนการให้บริการที่สำคัญของโรงพยาบาลลำพูน ปีงบประมาณ 2555-2558

ประเภท	ปี 2555	ปี 2556	ปี 2557	ปี 2558
1) จำนวนผู้รับบริการรวมทุกประเภท (ราย)	463,307	454,365	455,967	465,383
- เฉลี่ยวันละ (ราย)	1,620	1,589	1,594	1,776
2) จำนวนผู้ป่วยนอก (ราย)	375,207	376,529	368,257	352,031
- เฉลี่ยวันละ (ราย)	1,312	1,317	1,288	1,336
3) จำนวนผู้ป่วยในจำหน่าย (คน)	34,023	34,905	34,436	33,137
4) จำนวนเตียงของโรงพยาบาล (เตียง)	411	411	411	411
5) จำนวนวันนอนในโรงพยาบาล (วัน)	133,552	138,299	137,296	139,790
6) เฉลี่ยผู้ป่วยนอน รพ. วันละ (คน)	365	379	376	417
7) เฉลี่ยผู้ป่วยนอน รพ. คนละ (วัน)	3.93	3.96	3.99	4.22
8) อัตราการครองเตียง (%)	88.78	92.19	91.52	93.18
9) จำนวนผู้ป่วยในตาย (คน)	657	681	653	757
- อัตราการตาย (%)	1.93	1.95	1.90	2.28
10) จำนวนผู้ป่วยอุบัติเหตุ (ราย)	18,493	18,224	14,016	18,151
- เฉลี่ยวันละ (ราย)	51	50	38	50
11) จำนวนผู้ป่วยฉุกเฉิน (ราย)	25,090	29,988	25,045	20,912
Emergency (ราย)	1,394	1,284	1,777	1,324
Urgency (ราย)	15,125	15,450	17,754	14,663
- เฉลี่ยวันละ (ราย)	69	82	69	57
12) จำนวนการผ่าตัดใหญ่ (ราย)	7,764	7,860	8,847	8,440
13) จำนวนการผ่าตัดเล็ก (ราย)	7,266	7,254	5,074	4,314
14) จำนวนเด็กเกิดใหม่ (คน)	2,690	2,674	2,690	2,626
15) จำนวนการรับ Refer (ราย)	49,962	62,573	71,106	49,388
16) จำนวนส่งผู้ป่วยรักษาต่อ (ราย)	6,390	6,591	10,077	8,813
17) ความพึงพอใจผู้ป่วยนอก ( % )	83.72	83.68	86.08	87.78
18) ความพึงพอใจผู้ป่วยใน ( % )	84.73	N/A	82.44	N/A
19) Cycle Time OPD ( นาที )	129.30	121.78	133.46	120.88
17) จำนวนผู้ป่วยฟื้นฟูสภาพ				
- ผู้ป่วยนอก (ครั้ง)	12,677	14,505	15,210	14,574
- ผู้ป่วยใน (ครั้ง)	11,619	11,971	13,187	13,684

ที่มา: งานข้อมูลสารสนเทศ ข้อมูล ณ วันที่ 30 กันยายน 2558

### 2.11. 10 อันดับสถานบริการส่งผู้ป่วยเข้ารับการรักษาที่รพ.ลำพูน ปี งบประมาณ 2558

ลำดับที่	สถานบริการ	จำนวน( ราย )
1	รพช.ป่าซาง	12,673
2	รพช.ลี้	12,002
3	รพช.บ้านโฮ้ง	10,006
4	รพช.แม่ทา	6,104
5	เทศบาลเมืองลำพูน	5,344
6	รพช.บ้านธิ	4,885
7	รพช.ทุ่งหัวช้าง	4,643
8	รพ.ทริภูญชัยฯ	806
9	รพ.ศิริเวชลำพูน	791
10	รพ.สต.อุโมงค์ บ้านอุโมงค์ หมู่ที่ 01	430

รวมจำนวนรับผู้ป่วยจากการส่งต่อมารักษาทั้งหมด 65,535 ราย

ที่มา: งานศูนย์ข้อมูลสารสนเทศ ข้อมูล ณ วันที่ 30 กันยายน 2558

### 2.12. 10 อันดับ รพ.ลำพูนส่งผู้ป่วยไปรับการรักษาต่อ ปีงบประมาณ 2558

ลำดับที่	สถานบริการ	จำนวน( ราย )
1	รพ.มหาราชนครเชียงใหม่	8,133
2	รพ.นครพิงค์	268
3	รพ.ศูนย์มะเร็่งลำปาง	113
4	รพ.ประสาทเชียงใหม่	98
5	รพ.สวนปรุง	74
6	สถาบันส่งเสริมพัฒนาการเด็กราชนครินทร์	41
7	คณะทันตแพทยศาสตร์ มช.	32
8	รพ.ลำปาง	21
9	รพ.ธัญญารักษ์	16
10	รพ.ศิริราช	5

รวมจำนวนส่งผู้รับบริการไปรักษาต่อที่อื่นๆ ทั้งหมด 8,813 ราย

ที่มา: งานข้อมูลสารสนเทศ ข้อมูล ณ วันที่ 30 กันยายน 2558

### 2.13 สถิติการให้บริการผู้ป่วยนอก แยกตามกลุ่มงานหลัก ปี 2555– 2558

กลุ่มงานหลัก	ปี 2555	ปี 2556	ปี 2557	2558
อายุรกรรม	82,872	88,747	86,622	92,205
ห้องตรวจอุบัติเหตุและฉุกเฉิน	59,332	62,050	57,580	68,923
ศัลยกรรม	13,843	17,323	20,515	21,779
ศัลยกรรมกระดูก	23,088	23,302	24,918	33,957
ศัลยกรรมทางเดินปัสสาวะ	5,057	4,722	6,032	6,963
สูติกรรม	8,243	8,412	8,239	8,626
นรีเวช	7,814	7,893	8,148	10,758
กุมารเวชกรรม	11,792	14,018	12,018	18,490
จักษุ	20,240	20,364	21,548	26,722
โสต ศอ นาสิก	11,207	11,188	11,942	15,392
ทันตกรรม	15,676	18,130	19,666	20,572
จิตเวช	10,572	10,776	10,867	12,426
เวชกรรมฟื้นฟู	15,728	14,631	12,908	15,943
แพทย์แผนไทย	4,523	4,761	5,134	4,826
ผู้ป่วยนอกทั่วไป	51,212	43,423	45,013	44,979
<b>รวม</b>	<b>341,199</b>	<b>349,740</b>	<b>351,150</b>	<b>402,561</b>

### 2.14 สถิติการให้บริการผู้ป่วยใน แยกตามกลุ่มงานหลัก ปี 2555– 2558

กลุ่มงานหลัก	ปี 2555	ปี 2556	ปี 2557	ปี 2558
อายุรกรรม	10,677	11,473	10,679	10,622
ศัลยกรรม	6,276	6,628	7,078	6,769
ศัลยกรรมกระดูก	4,854	4,619	4,654	3,899
สูติกรรม	3,452	3,376	3,488	3,057
นรีเวช	589	602	624	908
กุมารเวชกรรม	6,543	6,489	6,245	6,001
จักษุ	1,177	1,300	1,256	1,271
โสต ศอ นาสิก	198	218	223	401
ทันตกรรม	99	110	128	132
จิตเวช	102	50	38	50
เวชกรรมฟื้นฟู	56	40	23	26
เวชศาสตร์ฉุกเฉิน	0	0	0	1
<b>รวม</b>	<b>34,023</b>	<b>34,905</b>	<b>34,436</b>	<b>33,137</b>

ที่มา: งานข้อมูลสารสนเทศ ข้อมูล ณ วันที่ 30 กันยายน 2558

## 2.15 จำนวนผู้ป่วยแยกตามสิทธิบัตร เดือน ตุลาคม 2557 - กันยายน 2558

ประเภทสิทธิ	ผู้ป่วยนอก			ผู้ป่วยใน			
	คน	ครั้ง	ร้อยละ	คน	วัน	คน / วัน	ร้อยละ
เบิกได้	16,025	74,873	21.27	3,578	20,720	5.79	10.80
ประกันสังคม	19,228	65,666	18.65	3,194	10,808	3.38	9.64
UC อ.เมือง	32,243	119,559	33.96	9,699	38,658	3.99	29.27
UC นอกเขต	27,353	76,075	21.61	11,952	51,614	4.32	36.07
แรงงานต่างด้าว	1,559	3,589	1.02	685	2,680	3.91	2.07
ชำระเงิน + อื่นๆ	7,422	12,269	3.49	4,029	14,342	3.56	12.16
รวม	103,830	352,031	100.00	33,137	138,822	4.19	100.00

ร้อยละผู้ป่วยนอกแยกตามประเภทสิทธิ เฉพาะ รพ. เดือน ตุลาคม 2557 - กันยายน 2558

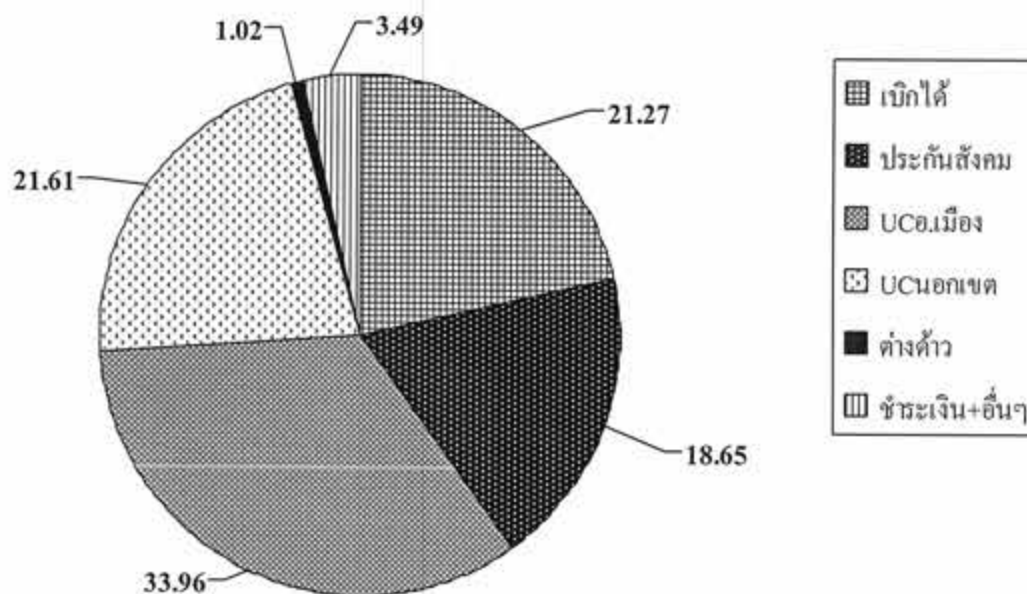

ร้อยละผู้ป่วยในแยกตามประเภทสิทธิ เฉพาะ รพ. เดือน ตุลาคม 2557 - กันยายน 2558

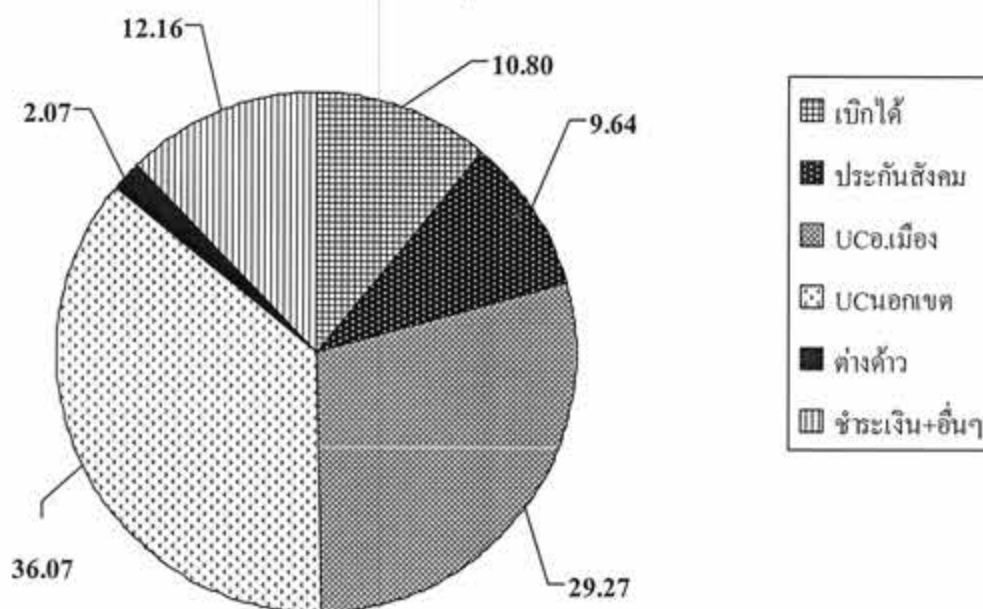

## 2.16 จำนวนผู้ป่วยใน แยกตามหอผู้ป่วย ปีงบประมาณ 2558

หอผู้ป่วย	เตียง	คน	วันนอน	คน/วัน	วัน/คน	อัตราการครองเตียง	อัตราการใช้เตียงต่อเดือน
หอผู้ป่วยศัลยกรรมชาย	40	5,406	13,855	38	2.6	94.90	11.26
หอผู้ป่วยศัลยกรรมหญิง	38	4,290	11,261	31	2.6	81.19	9.41
หอผู้ป่วยอายุรกรรมหญิง 1	40	5,211	13,551	37	2.6	92.82	10.86
หอผู้ป่วยอายุรกรรมชาย 1	40	4,024	10,997	30	2.7	75.32	8.38
หอผู้ป่วยอายุรกรรมชาย 2	40	4,200	11,060	30	2.6	75.75	8.75
พิเศษสงฆ์ 3	12	580	4,182	11	7.2	95.48	4.03
พิเศษร่มเย็น 5	12	725	4,225	12	5.8	96.46	5.03
พิเศษสงฆ์ 2	12	1,105	4,338	12	3.9	99.04	7.67
พิเศษร่มเย็น 4	12	1,256	4,156	11	3.3	94.89	8.72
หอผู้ป่วยสงฆ์และจักขุ	25	3,345	7,295	20	2.2	79.95	11.15
หอผู้ป่วยศัลยกรรมกระดูกชาย	40	3,015	10,129	28	3.4	69.38	6.28
ศัลยกรรมกระดูกหญิงและเด็ก	35	3,634	9,410	26	2.6	73.66	8.65
หอผู้ป่วย สูด-นรีเวช	30	6,672	10,717	29	1.6	97.87	18.53
หอผู้ป่วยเด็ก	35	5,588	10,504	29	1.9	82.22	13.30
หอผู้ป่วย ICU1	12	1,142	4,004	11	3.5	91.42	7.93
หอผู้ป่วย ICU2	12	998	4,207	12	4.2	96.05	6.93
หอผู้ป่วย ICU3	8	497	2,605	7	5.2	89.21	5.18
หอผู้ป่วย NICU	6	216	1,918	5	8.9	87.58	3.00
หอผู้ป่วย PNI	4	142	778	2	5.5	53.29	2.96
หอผู้ป่วย HR	6	943	2,255	6	2.4	102.97	13.10

ที่มา: งานข้อมูลสารสนเทศ ข้อมูล ณ วันที่ 30 กันยายน 2558

### 2.17 สถิติ 10 อันดับกลุ่มโรคแรกผู้ป่วยนอก เดือนตุลาคม 2557 -กันยายน 2558

ลำดับ	รหัสโรค	โรค	จำนวน	ร้อยละ
1	I10	ESSENTIAL (PRIMARY) HYPERTENSION	27,066	7.69
2	E11*	NON-INSULIN-DEPENDENT DIABETES MELLITUS	21,381	6.07
3	N18*	CHRONIC KIDNEY DISEASE	10,179	2.89
4	K30	DYSPEPSIA	7,615	2.16
5	M48*	OTHER SPONDYLOPATHIES	7,556	2.15
6	J06*	ACUTE UPPER RESPIRATORY INFECTIONS, OF MULTIPLE AND UNSPECIFIED SITES	6,037	1.71
7	H40*	GLAUCOMA	5,956	1.69
8	J02*	ACUTE PHARYNGITIS	5,548	1.58
9	M62*	OTHER DISORDERS OF MUSCLE	5,493	1.56
10	A09*	OTHER GASTROENTERITIS AND COLITIS OF INFECTIOUS AND UNSPECIFIED ORIGIN	5,187	1.47

หมายเหตุ: ผู้ป่วยนอก เดือน ตุลาคม 2557 - กันยายน 2558 จำนวน 352,031 ราย

### 2.18 สถิติ 10 อันดับโรคแรกผู้ป่วยใน เดือนตุลาคม 2557 -กันยายน 2558

อันดับ	รหัส	ชื่อโรค	จำนวน	ร้อยละ
1	P59*	NEONATAL JAUNDICE FROM OTHER AND UNSPECIFIED CAUSES	1,247	3.76
2	D56*	THALASSAEMIA	1,159	3.50
3	H25*	SENILE CATARACT	1,056	3.19
4	A09*	OTHER GASTROENTERITIS AND COLITIS OF INFECTIOUS AND UNSPECIFIED ORIGIN	977	2.95
5	K35*	ACUTE APPENDICITIS	934	2.82
6	O80*	SINGLE SPONTANEOUS DELIVERY	912	2.75
7	J18*	PNEUMONIA, ORGANISM UNSPECIFIED	749	2.26
8	N18*	CHRONIC KIDNEY DISEASE	749	2.26
9	J44*	OTHER CHRONIC OBSTRUCTIVE PULMONARY DISEASE	512	1.55
10	S060*	CONCUSSION	462	1.39

หมายเหตุ: ผู้ป่วยใน เดือน ตุลาคม 2557 - กันยายน 2558 จำนวน 33,137 ราย

ที่มา: งานข้อมูลสารสนเทศ ข้อมูล ณ วันที่ 30 กันยายน 2558

### 2.19 สาเหตุ 10 อันดับแรกผู้ป่วยในเสียชีวิต เดือนตุลาคม 2557 - กันยายน 2558

รหัสโรค	โรค	จำนวน	อัตราตายต่อ 1000ผู้ป่วย จำหน่าย
J18*	PNEUMONIA, ORGANISM UNSPECIFIED	59	1.78
J44*	OTHER CHRONIC OBSTRUCTIVE PULMONARY DISEASE	34	1.03
I61*	INTRACEREBRAL HAEMORRHAGE	29	0.88
N18*	CHRONIC KIDNEY DISEASE	25	0.75
R57*	SHOCK, NOT ELSEWHERE CLASSIFIED	25	0.75
S065*	TRAUMATIC SUBDURAL HAEMORRHAGE	25	0.75
I21*	ACUTE MYOCARDIAL INFARCTION	22	0.66
I63*	CEREBRAL INFARCTION	21	0.63
C22*	MALIGNANT NEOPLASM OF LIVER AND INTRANHEPATIC BILE DUCTS	20	0.60
K92*	OTHER DISEASES OF DIGESTIVE SYSTEM	20	0.60
<b>รวมทั้งหมด 757 คน (2.80%)</b>			

หมายเหตุ : ผู้ป่วยในเสียชีวิต เดือนตุลาคม 2557 - กันยายน 2558 จำนวน 757 ราย

### 2.20 รายงานสาเหตุการบาดเจ็บ 19 สาเหตุ ปีงบประมาณ 2558

สาเหตุของการบาดเจ็บ 19 สาเหตุ	จำนวน ผู้บาดเจ็บ ทั้งหมด	จำนวนผู้บาดเจ็บ	
		นอก ร.พ.	ใน ร.พ.
1.อุบัติเหตุการขนส่งทางบก (V01-V89)	5,037	81	12
2.อุบัติเหตุอื่นๆ			
2.1 พลัดตก หรือ หกล้ม (W00-W19)	4,541	11	0
2.2 สัมผัสกับแรงเชิงกลวัตถุสิ่งของ (W20-W49)	4,679	0	0
2.3 สัมผัสกับแรงเชิงกลของสัตว์ / คน (W50-W64)	1,613	0	0
2.4 การตกน้ำ จมน้ำ (W65-W74)	14	9	0
2.5 ความเสียหายใจ (W75-W84)	4	0	0
2.6 สัมผัสกระแสไฟฟ้า รังสีและอุณหภูมิ (W85-W99)	24	1	0
2.7 สัมผัสควันไฟ และเปลวไฟ (X00-X09)	35	0	0
2.8 สัมผัสความร้อน ของร้อน (X10-X19)	116	0	0
2.9 สัมผัสพิษจากสัตว์หรือพืช (X20-X29)	596	0	0
2.10 สัมผัสพลังงานจากธรรมชาติ (X30-X39)	0	0	0
2.11 สัมผัสพิษและสารอื่นๆ (X40-X49)	29	0	0
2.12 การออกแรงเกิน (X50-X57)	14	0	0
2.13 สัมผัสกับสิ่งไม่ทราบแน่ชัด (X58-X59)	0	0	0
3. ทำร้ายตัวเองด้วยวิธีต่างๆ (X60-X84)	176	32	2
4. ถูกทำร้ายด้วยวิธีต่างๆ (X85-Y09)	572	6	0
5. บาดเจ็บโดยไม่ทราบเจตนา (Y10-Y33)	13	0	0
6. ดำเนินการทางกฎหมายหรือสงคราม (Y35-Y36)	0	0	0
7. ไม่ทราบทั้งสาเหตุและเจตนา (Y34)	10	0	0
<b>รวม</b>	<b>18,151</b>	<b>177</b>	<b>6</b>



2.19 จำนวนผู้ป่วยนอก จำแนกตาม 21 กลุ่มโรค โรงพยาบาลลำพูน  
ตุลาคม 2557 ถึง กันยายน 2558

กลุ่มโรค	รหัสโรค	สาเหตุการป่วย	ชาย	หญิง	รวม	
1	A00-B99	โรคติดเชื้อและปรสิต รวม	9,681	8,430	18,111	
	A010	Typhoid fever	3	12	15	
	A059	Food poisoning	666	1,025	1,691	
	A09	Diarrhea and gastroenteritis	2,206	3,191	5,397	
	A15-A16	Respiratory tuberculosis	1,160	453	1,613	
	A90	Dengue fever	217	221	438	
	A91	Dengue hemorrhage fever	36	42	78	
	B20-B24	Human Immunodeficiency Virus	3,075	2,916	5,991	
	B349	Viral infection	158	166	324	
	B50-B54	malaria	0	1	1	
2	B65-B83	Helminthiasis	29	18	47	
	C00-D48	เนื้องอกรวมทั้งมะเร็ง รวม	4,217	8,419	12,636	
	C189	CA colon	322	191	513	
	C229	CA liver	97	40	137	
	C349	CA lung	339	239	578	
	C50	CA breast	35	2,896	2,931	
	C53	CA cervix uteri	0	820	820	
	D179	Benign lipoatouse neoplasm (lipoma)	42	37	79	
	3	D50-D89	โรคเลือด อวัยวะสร้างเลือดและระบบภูมิคุ้มกัน รวม	3,953	5,767	9,720
		D509	Anemia (iron deficiency)	31	66	97
D569		Thalassemia	173	701	874	
D649		Anemia	847	1,486	2,333	
4	E00-E90	โรคต่อมไร้ท่อ,ภาวะทุพโภชนาและเมตาบอริซึม รวม	29,556	45,451	75,007	
	E04	Simple goitre	122	974	1,096	
	E059	Thyrotoxicosis	635	2,754	3,389	
	E10-E14	Diabetics mellitus	14,243	20,568	34,811	
5	F00-F99	ภาวะแปรปรวนทางจิตและพฤติกรรม รวม	9,052	7,203	7,716	
	F102	Allcoholism	1,814	101	1,915	
	F15	Stimulating	361	51	412	
	F209	Schizophrenia	1,193	903	2,096	
	F29	Psychosis	53	25	78	
	F419	Anxiety	577	1,418	1,995	
6	G00-G99	โรคระบบประสาทและไขสันหลัง รวม	6,537	8,029	14,566	
	G039	Meningitis	13	10	23	
	G409	Epilepsy	1,664	1,072	2,736	
	G439	Migrain	175	994	1,169	

2.19 (ต่อ)จำนวนผู้ป่วยนอก จำแนกตาม 21 กลุ่มโรค โรงพยาบาลลำพูน  
ตุลาคม 2557 ถึง กันยายน 2558

กลุ่มโรค	รหัสโรค	สาเหตุการป่วย	ชาย	หญิง	รวม
	G442	Tension headache	419	1,111	1,530
	G819	Hemiplegia	1,728	906	2,634
	G822	Paraplegia	477	309	786
7	H00-H59	โรคตาารวมส่วนประกอบของตา	10,874	14,969	25,843
	H000	Hordeolum	159	249	408
	H010	Blepharitis	90	179	269
	H109	Conjunctivitis	957	1,435	2,369
	H110	Pterygium	422	793	1,215
	H160	Cornea ulcer	141	77	218
	H25	Senile cataract	2,181	2,689	4,870
	H40	Glaucoma	2,854	3,129	5,983
8	H60-H95	โรคหู และกหู รวม	3,513	4,203	7,716
	H669	Otitis media	70	89	159
	H91	Hearing loss	95	68	163
9	I00-I99	โรคระบบไหลเวียนเลือด รวม	35,581	43,513	79,094
	I099	Rheumatic heart disease	350	617	967
	I10	Hypertension	20,697	29,185	49,882
	I219	Acute myocardia infarction	274	200	474
	I259	Ischemic heart disease	1,968	1,823	3,791
	I500	Congestive heart disease	1,118	1,473	2,591
	I64	Cerebrovascular accident	687	418	1,115
10	J00-J99	โรคระบบหายใจ รวม	18,971	23,005	41,976
	J000	Common cold	1,479	2,130	3,609
	J029	Pharyngitis	2,657	3,676	6,333
	J039	Tonsillitis	1,172	1,350	2,522
	J069	Upper respiratory infection	3,136	4,315	7,451
	J189	Pneumonia	630	486	1,116
	J209	Acute bronchitis	1,079	1,280	2,359
	J304	Allergic rhinitis	1,460	2,731	4,191
	J40	Bronchitis	671	769	1,440
	J449	COPD	2,890	1,601	4,491
	J459	Asthma	1,646	2,228	3,874
	J90	Pleural effusion	65	50	115

2.19 (ต่อ)จำนวนผู้ป่วยนอก จำแนกตาม 21 กลุ่มโรค โรงพยาบาลลำพูน  
ตุลาคม 2557 ถึง กันยายน 2558

กลุ่มโรค	รหัสโรค	สาเหตุการป่วย	ชาย	หญิง	รวม
11	K00-K93	โรคระบบย่อยอาหารและช่องปาก รวม	21,737	27,229	48,966
	K029	Dental carries	38	65	103
	K120	Recurrent oral aphthous	78	106	184
	K279	peptic ulcer	387	626	1,013
	K294	gastritis	670	944	1,614
	K30	Dyspepsia	3,331	5,905	9,236
	K359	Acute appendicitis	36	45	81
	K590	Constipation	328	435	763
	K709	Alcoholic liver disease	53	5	58
	K746	Cirrhosis	277	95	372
	K802	Gall stone	117	254	371
	K819	Cholecystitis	33	36	69
	K922	UGIH	795	229	1,024
	12	L00-L99	โรคผิวหนังและเนื้อเยื่อใต้ผิวหนัง รวม	6,521	7,829
L024		Cutaneous abcess of limb,Axilla,hip,sholder	48	45	93
L030		Cellulitis of finger and toe	17	27	44
L031		Cellulitis of limb	187	212	399
L032		Cellulitis of face	15	13	28
L239		Allergic contact dermatitis	259	428	687
L309		Dermatitis,eczema	1,187	1,893	3,080
L509		Urticaria	463	644	1,107
13		M00-M99	โรคระบบกล้ามเนื้อ,กระดูก,เอ็น,ข้อต่อ รวม	19,987	34,019
	M109	Gout	896	247	1,143
	M130	Polyarthritis	21	56	77
	M179	Osteoarthritis	134	375	509
	M545	Low back pain	1,146	1,750	2,896
	M626	Muscle strain	2,533	4,141	6,674
	M779	Tendinitis	37	39	76
	M791	Myalgia	686	1,284	1,970
	M796	Pain in limb	188	208	396
	M841	Nonunion of fracture	8	16	24
	M842	Delay union of fracture	2	6	8
14	N00-N99	โรคระบบสืบพันธุ์ร่วมทางเดินปัสสาวะ รวม	10,208	13,637	23,845
	N10	Acute pyelonephritis	51	90	141
	N12	pyelomephritis	15	23	38
	N189	Chronic renal failure	470	415	885
	N200	Renal calculi	2,450	1,006	3,460

2.19 (ต่อ)จำนวนผู้ป่วยนอก จำแนกตาม 21 กลุ่มโรค โรงพยาบาลลำพูน  
ตุลาคม 2557 ถึง กันยายน 2558

กลุ่มโรค	รหัสโรค	สาเหตุการป่วย	ชาย	หญิง	รวม
	N201	Ureter calculi	480	284	764
	N309	Cystitis	139	474	613
	N390	UTI	1,390	2,825	4,215
	N40	BPH	2,188	6	2,194
	N915	Oligomenorrhoea	0	1	1
	N920	Polymenorrhoea	0	25	25
	N939	Dysfunction uterine bleeding	0	255	255
	N959	Menopausal	0	14	14
15	O00-O99	ภาวะแทรกซ้อนการตั้งครรภ์,การคลอด,ระยะหลังคลอดรวม	16	4,277	4,293
	ยกเว้น O80-O84				
	O16	HT in pregnancy	0	63	63
	O200	Threatened abortion	0	71	71
	O219	Vomiting of pregnancy	0	6	6
	O239	UTI in pregnancy	0		0
	O91	Infection of breast	0	4	4
16	P00-P96	ภาวะผิดปกติของทารกที่เกิดขึ้นระยะปริกำเนิดรวม (อายุครรภ์ตั้งแต่ 22 สัปดาห์ถึง 7วันหลังคลอด)	948	933	1881
	P38	Omphalitis	2	0	2
	P599	Neonatal JX (เด็กตัวเหลือง)	841	760	1,601
17	Q00-Q99	รูปร่างผิดปกติแต่กำเนิด การพิการจนผิดรูปแต่กำเนิดรวม	424	483	907
18	R00-R99	อาการ อาการแสดงสิ่งผิดปกติที่อาจพบจากการตรวจทางคลินิก และทางห้องปฏิบัติการที่ไม่สามารถจำแนกโรคในกลุ่มอื่นได้	9,126	16,225	25,351
	R000	Tachycardia	13	26	39
	R002	Palpitation	368	1,123	1,491
	R040	Epistaxis	181	98	279
	R042	Haemoptysis	41	11	52
	R05	Cough	106	160	266
	R074	Chest pain	171	170	341
	R104	Abdominal pain	799	1,412	2,211
	R21	Rash	61	95	156
	R42	Dizziness,vertigo	1,585	3,894	5,479
	R509	Fever cause	2,007	1,927	3,934
	R51	Headache	564	1,406	1,970
	R53	Weakness	316	457	773
	R54	Senility	2	3	5
	R55	Syncope,Fainting	180	247	427
	R560	Febrile convulsion	59	41	100

2.19 (ต่อ)จำนวนผู้ป่วยนอก จำแนกตาม 21 กลุ่มโรค โรงพยาบาลลำพูน  
ตุลาคม 2557 ถึง กันยายน 2558

กลุ่มโรค	รหัสโรค	สาเหตุการป่วย	ชาย	หญิง	รวม
19	X40-X49	อาการเป็นพิษและผลที่ตามมา	82	55	137
	X60-X69				
	X85-X90				
	Y10-Y19				
20	V01-V99 ,Y85	อุบัติเหตุจากการขนส่ง และผลที่ตามมา	3,048	1,919	5,397
21	W00-W99	สาเหตุจากภายนอกอื่น ๆ ที่ทำให้ป่วยหรือตาย	6,193	4,676	10,869
	W00-W19	อุบัติเหตุพลัดตก หกล้ม	2,255	2,282	4,537
	W20-W29	อุบัติเหตุสัมผัสปัจจัยแรงเชิงกลวัตถุสิ่งของ	3,144	1,537	4,681
	W50-W64	อุบัติเหตุเชิงกลจากคนและสัตว์	770	844	1,614
	W65-W74	อุบัติเหตุการจมน้ำและตกน้ำ	7	3	10
	W75-W79	อุบัติเหตุคุกคามการหายใจ	3	1	4
	W85-W99	อุบัติเหตุสัมผัสกระแสไฟฟ้า	14	9	23
	X00-X09	อุบัติเหตุสัมผัสไฟและเปลวไฟ	22	11	33
	X10-X19	อุบัติเหตุสัมผัสของร้อนและความร้อน	44	71	115
	X20-X29	อุบัติเหตุสัมผัสพิษจาสัตว์และพืช	420	382	802
	X30-X39	สัมผัสกับแรงหรือพลังงานธรรมชาติ	0	0	0
	x40-x49	การเป็นพิษโดยอุบัติเหตุจากการสัมผัสกับสารพิษ	10	4	14
	X50-X57	การออกกำลังมากเกินไป การเดินทางและการขาดน้ำ	1	0	1
	x58-x59	สัมผัสกับปัจจัยอื่นหรือปัจจัยที่มีได้ระบุโดยอุบัติเหตุ	34	12	46
	X60-X84	ทำร้ายตัวเองด้วยวิธีการต่างๆ	409	190	599
	X85- Y09	ถูกทำร้ายด้วยวิธีการต่างๆ	13	8	21
	Y10-Y34	เหตุการณ์ที่ไม่สามารถระบุเจตนา	60	54	114
	Y35-Y36	การปฏิบัติทางกฎหมายและสงคราม	0	0	0
	Y40-Y84	ภาวะแทรกซ้อนของการรักษาทางอายุรกรรมและศัลยกรรม	11	6	17
	Y85-Y89	ผลระยะล่าช้าจากสาเหตุภายนอกของการป่วยและตาย			
Y90-Y98	ปัจจัยเสริมที่มีความเกี่ยวข้องกับสาเหตุการป่วยและตายที่ระบุไว้				

2.20 จำนวนผู้ป่วยในจำแนกตาม 75 กลุ่มโรคโรงพยาบาลลำพูน  
ตุลาคม 2557 ถึง กันยายน 2558

กลุ่มโรค	รหัสโรค	สาเหตุป่วย (ชื่อโรค)	จำนวน
1	A01-A02	Typhoid,paratyphoid fever and other salmonella infections	51
2	A03-A09	Other intestinal infectious diseases	109
3	A15-A19	Tuberculosis	285
4	A30	Leprosy	1
5	A83-A86	Viral encephalitis	2
6	A91-A92	Dengue henorrhagic fever other mosquitoborne viral - hemorrhagic fever	87
7	B15-B19	Viral hepatitis	149
8	B20-B24	Heman immunodeficiency virus (HIV) diseaes	305
9	B50-B54	Malaria	3
10	A20-A28,A31-A32, A38-A49,A50-A79 A80-A82,A87-A90 A93-A99,B00-B09 B25-B49,B55-B99	Other infectious and parasitic diseases	1,393
11	C22	CA liver	165
12	C34	CA Lung	240
13	C50	CA Breast	345
14	C53	CA Cervix	78
15	D50-D89 (ยกเว้น D56)	Diseases of the blood and blood forming organs and certain disorders involving the immune mechanism	4,081
16	D56	Thalassemia	1,394
17	E00-E07	Disorders of thyroid gland	216
18	E10-E14	Diabetes mellitus	2,136
19	E15-E90	Other endocrine,nutritional and metabolic disorders	5,457
20	F04-F09	Organic,including sytmomatic,mental disorders	165
21	F10-F19	mental and behabioural disorders due to psychoactive	678
22	F20-F29	Schizophrenia,schizotypal and delusional disorders	75
23	F30-F39	Mood (affective)disorders	127
24	F40-F48	Neurotic,stress-related and so,atoform disorders	95
25	F70-F79	Mental retardation	1
26	G40-G41	Epilepsy	393
27	G00-G37,G43-G99	Other diseases of there nervous system	888
28	H00-H59	Diseases of the eye and adnexa	2,467
29	H60-H95	Diseases of the ear and mastiod process	147
30	I00-I02	Acute rheumatic fever	1
31	I05-I09	Chronic rheumatic heart diseases	140
32	I10-I15	Hypertension diseases	3,003

2.20 (ต่อ)จำนวนผู้ป่วยในจำแนกตาม 75 กลุ่มโรคโรงพยาบาลลำพูน  
ตุลาคม 2557 ถึง กันยายน 2558

กลุ่มโรค	รหัสโรค	สาเหตุป่วย (ชื่อโรค)	จำนวน
33	I20-I25	Ischaemic heart diseases	773
34	I26-I52	Other heart diseases and diseases of pulmonary circulation	2,130
35	I60-I69	Cerebrovascular diseases	1,247
36	I70-I99	Other diseases of the circulatory system	523
37	J00-J06,J30-J39	Acute upper respiratory infections and other diseases of upper respiratory tract	618
	J02.9	Pharyngitis	121
	J03.9	Tonsillitis	123
	J06.9	URI	145
38	J10-J11	Influenza	52
39	J12-J18	Pneumonia	1,381
40	J40-J44,J47	Chronic lower respiratory diseases	927
41	J45-J46	Asthma and acute severe asthma	214
42	J20-J22,J60-J99	Other diseases of the respiratory system	2,310
43	K25-K27	Gastric and duodenal ulcer	205
44	K35-K38	Diseases of appendix	6
45	K40-K46	Hernia	332
46	K50-K55,K65-K67	Other disorders of intestines and peritoneum	125
47	K56	Paralytic ileus and intestinal obstruction without hernia	154
48	K70	Alcoholic liver diseases	290
49	K80-K81	Cholelithiasis and cholecystitis	292
50	K00-K14,K20-K23, K28-K31,K57-K63, K71-K77,K82-K93	Other diseases of the digestive system	2,202
51	L00-L99	Diseases of the skin and subcutaneous tissue	717
	L02.4	Cutaneous abscess of limb,axilla,hip,shoulder	57
	L03.0	Cellulitis of finger,toe	6
	L03.1	Cellulitis of limb	336
	L03.2	Cellulitis of face	4
	L23.9	Allergic contact dermatitis	7
	L30.9	Dermatitis,Eczema	16
	L50.9	Urticaria	17
52	M00-M25,M40,M9	Diseases of the musculoskeletal system	2,884
53	M30-M36	Systemic connective tissue disorders	95
54	N17	Acute renal failure	1,032
55	N18-N19	Chronic renal failure	672
56	N20-N23	Urolithiasis	260
57	N40-N51	Diseases of male genital organs	218

2.20 (ต่อ)จำนวนผู้ป่วยในจำแนกตาม 75 กลุ่มโรคโรงพยาบาลลำพูน  
ตุลาคม 2557 ถึง กันยายน 2558

กลุ่มโรค	รหัสโรค	สาเหตุป่วย (ชื่อโรค)	จำนวน
58	N60-N64	Disorders of breast	37
59	N70-N77,N80-N98	Diseases of femane pelvic organs and disorders of female genital tract	451
60	N00-N08,N10-N16, N25-N29,N30-N39,N99	Other disorders of the genitourinary system	1,993
61	O00-O08	Pregnancy with abortive outcome	297
62	O80	Single spontaneous delivery	1,156
63	O10-O75,O81-O99	Complication of pregnancy,labour,delivery,perperium and other obsteric conditions not eleswhere classified	4,109
64	P10-P15	Birth trauma	27
65	P00-P04,P05-P08,P20-P96	Other disorders orginating in the perinatal period	2,560
66	Q00-Q99	Congenital malformations deformations and chromosomal - abnormalities	181
67	R00-R99	Symptoms sign,and abnomal clinical and laboratory finding	2,399
	R00.0	Trachycardia	14
	R00.2	Palpitations	18
	R04.0	Epistaxis	48
	R04.2	Hemoptysis	48
	R05	Cough	0
	R07.4	chest pain	27
	R10.4	Abdominal pain	150
	R21	Rash	4
	R42	Dizzness,vertigo	86
	R50.9	fever cause,PUO	395
	R51	Headache	31
	R53	Weakness	51
	R54	Senility	1
	R55	Syncope,fainting	49
	R56.0	Febrile convulsion	125
68	V01-V19	Pededtrian and pedal cyclist injured in transport accident	129
69	V20-V29	Motocycle reder injured in transport accident	1,358
70	V30-V99,Y85	Other transport accidents and sequelae of all transport	132
71	X40-X49,X60-X69,X85-X90 Y10-Y19,	Poisoning and toxic effect by accidental event self-harm, assault and event of undetermined intent	157
72	W00-W99,X00-X39, X50-X59,Y86	Other external causes of accidental injury and their sequelae except poisoning	2,520
73	X70-X84	Intentional self-harm,except self-poisoning	19
74	X91-Y09	assault ,except by drug or chemical or noxious substances	148
75	Y20-Y34,Y35-Y36, Y40-Y84,Y87-Y89	Other external causes of morbidity and mortality	841



ผลการดำเนินงาน ภาพรวมโรงพยาบาลลำพูน  
ปีงบประมาณ 2558

---

